EL DIARIO PALENTINO

N.º REFUNDIDO 6.562

Fundado en 1882 y 1890

TELEFONOS 1353 REDACCIÓN 1526 IMPRENTA 1006 ADMINISTRACIÓN

EL DIA DE PALENCIA

Depósito Legal P—2—1958

DIRECCIONES DIRECCIÓN Y TALLERES: MAYOR, 99 APARTADO DE CORREOS, 17

MIERCOLES 30 MAYO 1962

EDICION SIETE TARDE 1'50 pts

DECLARACION DE ESTADOS UNIDOS EN GINEBRA

Rusia no puede destruir a Norteamérica en este momento, ni por un ataque inicial ni por uno de represalia

La tensión de Berlín no tiene perspectivas de suavizarse

Ginebra, 30.—Los Estados Unidos han declarado en la conferencia ginebrina de Desarme que, en este momento, Rusia no puede destruir a Norteamérica ni mediante un ataque inicial ni por uno de represalia.

"Nuestras valoraciones presentes —dijo el delegado norteamericano, Arthur Dean— indican que aunque la URSS puede, en un intercambio nuclear, causar grandes daños a los Estados Unidos y a su población, no posee en este momento la capacidad inicial o de represalia para destruir a Norteamérica".

"Si, no obstante esta estimación es incorrecta y la Unión Soviética posee, de hecho, una potencia nuclear semejante a la nuestra y los proyectiles dirigidos salen de sus fábricas como si de salchichas se tratara, como han declarado numerosas veces los portavoces soviéticos, la URSS no puede alegar desigualdad en los porcentajes de reducción" de fuerza previstos en el plan de desarme.

"Los Estados Unidos, a causa de sus tradiciones, de su conducta moral y de sus sistemas constitucional y político, no es una nación de primer golpe", agregó Dean.

El delegado norteamericano subrayó la importancia de la "capacidad de represalia" de los Estados Unidos —es decir, la habilidad para devolver el golpe tras un ataque nuclear—, como distinta de la disposición para lanzar tal ataque en primer lugar.

En la primera etapa del desarme, Norteamérica no está dispuesta a ir más allá del punto que pueda poner en peligro su capacidad de represalia o la potencia de otros componentes de su poderío militar que son necesarios para cumplir sus responsabilidades.

Los Estados Unidos—agregó Dean—han llegado a la conclusión de que una reducción del 30 por ciento en todos los armamentos es la adecuada para la primera etapa. Y creen que la idea de porcentajes de reducción salvaguarda el principio de equilibrio.

Dean dijo que Norteamérica está dispuesta a iniciar estudios técnicos de los varios aspectos del problema de la verificación antes de que comience la etapa primera del desarme. —Efe.

LA DEMANDA RUSA SOBRE BERLIN

Bonn, 30. — Rusia mantendrá su demanda para que todas las fuerzas militares occidentales abandonen Berlín, cuando el secretario norteamericano de Estado reanude sus conversaciones diplomáticas en la semana en curso, según ha revelado un funcionario diplomático soviético.

El diplomático comunista en cuestión, cuyo nombre no ha sido revelado, agregó que Rusia no tiene intenciones de aceptar acuerdo alguno de compromiso sobre el particular, pese a los rumores circulados en sentido contrario.

Agregó que Moscú sigue dispuesto a permitir el estacionamiento de algunas fuerzas de los países llamados "neutrales" en Berlín Occidental, pero mencionó a Yugoslavia como uno de los "neutrales" a los que hacía alusión, conjuntamente con la India.—Efe.

ENTREVISTA

Wáshington, 30.—El secretario norteamericano de Estado, Dean Rusk, se entrevistará hoy con el embajador soviético, Anatoly Dobrynin, con el propósito de continuar los esfuerzos norteamericanos por hallar una fórmula que suavice la tensión sobre Berlín.—Efe.

COMERCIO

Berlín, 30.—El periódico comunista alemán "Neues Deutschland" dice hoy que la Alemania del Este ha pedido a la Alemania federal tres millones de toneladas de carbón, para ser servidas en un plazo de diez años. Agrega el periódico que el pedido importa 225 millones de marcos por año. Además, el Gobierno alemán Oriental ha pedido equipo y maquinaria por valor de 500 millones de marcos.—Efe.

Los soberanos belgas visitan la ciudad de Gante

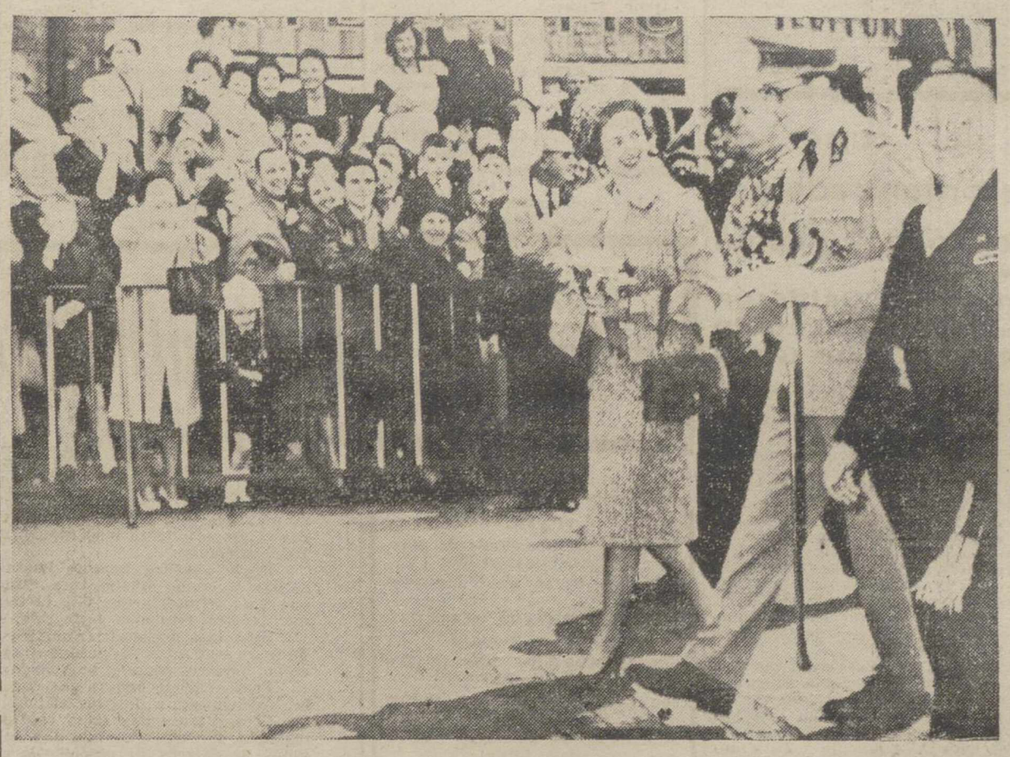

Gante (Bélgica).—El Rey Balduino y la Reina Fabiola, han efectuado su primera visita oficial a esta ciudad, donde fueron acogidos con grandes muestras de entusiasmo. En la foto podemos verles sonrientes a su paso por las calles de la ciudad. —(Foto Europa Press)

Nueva ofensiva comunista en Laos

La ciudad de Saravan ha caído en poder del Pathet Lao

Vientian, 30.—En una ofensiva rebelde pro comunista en la región noroeste de Laos, los rebeldes han conseguido romper las defensas del Gobierno en torno a la localidad de Ban Hueisai y han obligado a las fuerzas gubernamentales a abandonar sus posiciones y huir a través del río Mekong hacia Tailandia, por segunda vez en el mes en curso, según ha sido revelado en círculos autorizados.

Según dichas fuentes, más de la mitad de la guarnición de Hueisai que se calcula en 500 soldados, han huido.

En círculos norteamericanos se cree que la ofensiva está apoyada por fuerzas comunistas del Vietnam del Norte.—Efe.

LA CIUDAD DE SARAVAN HA CAIDO EN PODER DEL PATHET LAO

Bangkok, 30.—El ministro tailandés del Interior general Prapas Charasa Thien, ha declarado a los informadores que según noticias decibidas hoy, la ciudad de Saravan, en el Sur de Laos, ha caído en poder del Pathet Lao.

Los comunistas, dijo el general, se dirigen hacia Thakek, a unos 40 kilómetros al Norte de Saravan, y frente a la localidad tailandesa de Panom.

Ayer, fuentes militares norteamericanas en Pakse desmintieron los informes relativos a la caída de Saravan. «La repetida noticia —agregaron— de la ocupación de Saravan es propaganda y mito».

El general Prapas dijo también que octavillas anti-gubernamentales han sido distribuidas, hace dos días, en las provincias fronterizas tailandesas, donde se hallan estacionadas fuerzas de la S. E. A. T. O. Agregó que en las octavillas se ataca la presencia de fuerzas extranjeras y se pide al pueblo y a los soldados tailandeses que no cooperen con tales fuerzas y que no luchen contra los comunistas laosianos.—Efe.

PROTESTA

Vientian, 30.—El Gobierno Real laosiano ha protestado ante la Comisión internacional de control contra el ataque pro-comunista sobre Hueisai en el Norte de Laos. El ministro del Interior, Sisuk Na Champassak, ha declarado que el ataque constituye una violación del acuerdo de «alto el fuego» y que ha sido iniciado cuando los tres principales rivales laosianos se preparan para discutir la forma de un Gobierno de coalición.—Efe.

RESCATE

Vientian, 30.—Un helicóptero norteamericano ha rescatado a dos instructores norteamericanos que desaparecieron el pasado domingo cuando las fuerzas procomunistas atacaron Hueisai localidad del Noroeste de Laos.

Los dos instructores lanzaron una bomba de humo con objeto de atraer hacia ellos la atención del piloto.

El Helicóptero los recogió juntamente con sus armas y equipo después de permanecer aislados durante cuatro días como consecuencia del ataque comunista.—Efe.

EICHMANN ha firmado una petición de clemencia

Jerusalén, 30.—Se tiene entendido que el doctor Robert Servatius, abogado defensor de Adolfo Eichmann, presentará hoy una petición de clemencia al presidente de Israel, Isaac Ben-Zvi, antes de emprender viaje de regreso a Colonia.

Esta es la única medida que le queda a Servatius para intentar salvar a su defendido de la horca, una vez que el Tribunal Supremo de Israel ha decidido sostener la pena de muerte que le fué impuesta a Eichmann por el Tribunal del distrito de Jerusalén.

Se ha sabido por otra parte que Robert Eichmann, abogado austriaco y hermano del acusado, ha enviado ya un telegrama a Ben Zvi, desde Linz, solicitando clemencia en nombre de los parientes del que fué jefe del departamento de judíos de la Gestapo alemana.

Mientras tanto, en los círculos oficiales locales se han negado a hacer comentarios sobre la fecha de la ejecución de Eichmann en caso de que el presidente se niegue a conmutarle la pena.

En virtud de las leyes israelíes no existe un límite de plazo para cumplir la sentencia.—Efe.

EICHMANN PRESENTA UNA PETICION DE GRACIA

Jerusalén, 30. — Adolfo Eichmann ha presentado oficialmente una petición de gracia al presidente de Israel, según se anuncia en esta ciudad.

En círculos competentes se revela que Eichmann ha firmado una petición de clemencia, contenida en cuatro folios, poco antes de ser transferido a la prisión de Ramleh, donde deberá ser ahorcado por su participación en la muerte de unos seis millones de judíos por los nazis.—Efe.

LA SEÑORA EICHMANN RECIBIO LA NOTICIA "CON CALMA"

Buenos Aires, 30.—Vera Eichmann, esposa del antiguo coronel de las SS., Adolfo Eichmann, a quien el Tribunal Supremo israelí ha confirmado la pena de muerte, ha recibido la noticia "con calma, pero profundamente disgustada".

Un amigo del defensor de Eichmann, que se halla en contacto con la señora Eichmann —ahora vive con unos amigos en un lugar no revelado cerca de Buenos Aires— ha manifestado que ella está convencida de la inocencia de su marido y ha pedido urgentemente al doctor Robert Servatius, su abogado defensor, que emplee todos los medios a su disposición para salvar la vida de su marido.

Por otra parte, el hijo mayor de Eichmann, Klaus, ha anunciado en Buenos Aires que su madre enviará una petición de clemencia al presidente de Israel Ben Zvi.—Efe.

Australia lanza con éxito un proyectil de investigaciones

Canberra, 30.—Australia ha lanzado hoy con todo éxito un proyectil de investigaciones desde la base de Woomera.

El disparo ha coincidido con el paso sobre la citada base del satélite norteamericano «Tiros IV», destinado a observaciones meteorológicas, según ha declarado el ministro de Abastecimientos Alan Fairhall. Añadió el ministro que el proyectil en cuestión llevaba a bordo cinco cámaras capaces de obtener fotografías de las formaciones de nubes sobre Woomera hasta una altura de 120 kilómetros. Fairhall dijo también que este experimento facilitará valiosa información a los meteorólogos en la interpertación de tipos y formas de nubes observados por el proyectil. —Efe.

OTRO SATELITE SECRETO

Base Vandenberg de las fuerzas aéreas (California), 30. — Las fuerzas aéreas norteamericanas han lanzado ayer otro satélite secreto —probablemente de la serie Discoverer—, pero se han negado a comentar si ha sido colocado en órbita.

Estados Unidos se niega ahora a dar detalles sobre los satélites militares, entre los que se encuentran los llamados espías del firmamento, Midas y Samos,, y los Discoverer. —Efe.

Premios literarios

Federico Muelas recibe el de novela

Madrid, 30.—Anoche han sido fallados los premios literarios «Doncel», «Bertolín, una, dos, ¡tres!», novela de Federico Muelas, ha sido galardonada con el primer premio dotado con 20.000 pesetas.

A «De un país lejano», cuento de Angela C. Ionescu, le ha sido concedido el premio de cuentos, dotado, igualmente, con 20.000 pesetas, y con igual cantidad la biografía de Mariano Tudela, titulada «Vida del joven Andersen».

El premio de teatro fue declarado desierto.—Cifra.

Audiencias militar y civil de S. E. el Jefe del Estado

AUDIENCIA CIVIL

S. E. el Jefe del Estado y Generalísimo de los ejércitos ha recibido en audiencia civil, en el palacio de El Pardo, a los siguientes señores:

Mandos nacionales de Juventudes, presididos por el delegado nacional, don Jesús López Cancio, y acompañados por don José Solís Ruiz, ministro secretario general del Movimiento.

Consejo Económico Sindical de Orense, presidido por el gobernador civil de la provincia, don José María Quiroga de Abarca, y acompañado por don José Solís Ruiz, ministro secretario general del Movimiento.

Presidentes de las comisiones del Plan de Desarrollo Económico, acompañados por don Laureano López Rodó, comisario de dicho Plan de Desarrollo Económico.

Comisión de la Junta Rectora del Mercado de la Cebada, presidida por el conde de Mayalde, alcalde de Madrid.

Comisión de las Diputaciones Provinciales de Fernando Poo y Río Muni, presidida por el almirante don Francisco Núñez Rodríguez, gobernador general de la Región Ecuatorial española.

Conde de Mayalde, alcalde de Madrid.

Don Wilwardo Jones Niger, alcalde de Santa Isabel de Fernando Poo.

Federación Nacional de Boxeo, presidida por el doctor don Vicente Gil García.

AUDIENCIA MILITAR

Su Excelencia el Jefe del Estado y Generalísimo ha recibido en audiencia militar en el palacio de El Pardo a los siguientes señores:

Don Constantino Lobo Montero, general de división, jefe de Artillería del ejército.

Don Antonio del Rosal Rico, general de brigada de Artillería, en reserva, acompañado de sus hijos, Antonio y Pedro Luis del Rosal y Granda.

Don Juan Simavilla Vázquez, general de brigada de Infantería, vocal del Consejo Superior de Acción Social.

Don José de Olives Feliú, auditor general, al servicio de otros Ministerios.

Don Alfonso García Lapuya, general de brigada de Infantería, subinspector de tropas y servicios de Canarias.

Don Jaime Puig Guardiola, general de brigada de Estado Mayor, jefe de Estado Mayor de la VII Región Militar.

Don Federico Girón Rodríguez, general de brigada de Caballería, gobernador militar de la plaza y provincia de Lugo.

Don José Parra Mateo, intendente del ejército jefe de los servicios de Intendencia de la V Región Militar.

Don Eduardo Morejón González, auditor general, director de la Escuela de Estudios Jurídicos.

Don Antonio Hidalgo Díaz, coronel de Artillería, retirado.

Don Antonio Aymat Mareca, coronel de Estado Mayor, a las órdenes del señor ministro.

Don Leopoldo María de Castro y Fernández Lomana, coronel capellán retirado, prelado doméstico de S. S.

Don Manuel Gutiérrez de Tovar y Beruete, coronel de Artillería, jefe del regimiento de Artillería Antiaérea número 75.

Don Carlos López-Pozas Creus, coronel de Artillería, jefe del regimiento de Artillería número 20.

Don Antero Touchard Pérez coronel del cuerpo de Intervención del Aire, jefe de los servicios de Intervención de la Región Aérea Central.

Don Federico Ingles Selles, coronel de Infantería, director de la Escuela Central de Educación Física.

Don Federico López del Pecho, coronel de Infantería, jefe de la Agrupación de Infantería «Valencia», número 23.

Don Luis Salas Ríos, coronel de la Guardia Civil, jefe del VI Tercio de la Guardia Civil.

Don Segismundo Sanz Aranguez, teniente coronel del cuerpo de Ingenieros Aeronáuticos, de la Dirección General de Industria y Material del Ministerio del Aire.

El Caudillo presidió una misa en honor de SAN FERNANDO

Asistieron todos los Caballeros Laureados

Madrid, 30.—Su Excelencia el Jefe del Estado ha presidido esta mañana a las diez una misa que se ha celebrado en la capilla del Palacio de El Pardo, en honor de San Fernando.

Asistieron a la misma todos los Caballeros laureados de la Real y Militar Orden de San Fernando y el presidente del Consejo Supremo de Justicia Militar.

Terminada la misa, Su Excelencia el Jefe del Estado departió con los Caballeros Laureados.

Más tarde, en el Consejo Superior de Justicia Militar se reunió la Comisión Permanente de la Orden, que procedió a la renovación de los cargos de la misma.

Fué nombrado presidente de la Comisión el teniente general don Miguel Rodrigo Martínez y vocales el capitán de navío don Alfredo Lostau y el teniente coronel de Caballería don Adolfo Esteban Ascensión.—Cifra.

HE AHI LOS JOVENES

La circulación estuvo en sus manos

La estampa se repite.

En las manos de los chiquitos estuvo el control de la circulación por nuestra ciudad.

Solo unas horas durante la mañana; pero fué el tiempo suficiente para poner de manifiesto que estos muchachos saben lo que se traen entre manos. Demostraron que conocen el Código de Circulación; demostraron que saben aplicarlo a tiempo; demostraron que son ricos en reflejos y reacciones rápidas...

...Y demostraron —¡cómo no!— que están en posesión de airosa estampa, para llevar a cabo con dignidad y hasta elegancia la misión de agentes de la circulación.

La demostración está en este par de fotografías de Payá, obtenidas en plena «acción» de los chaveas.

Podemos estar seguros de que su misión es fiel y exacta. Han estado únicamente unas horas, pero tengamos confianza en que podía encomendárseles esta responsabilidad durante un tiempo más duradero y permanente.

Haría falta, únicamente, la cooperación de los conductores y peatones, que viesen en cada chiquito una autoridad para la circulación.

Ha pasado la mañana de San Fernando. Los muchachos de las Organizaciones Juveniles han dado su lección en Palencia; la lección de que las cuestiones de circulación son cosas muy serias, y que hay que tomárselas con mucha seriedad.

...Con idéntica seriedad a la de estos dos minúsculos «agentes», en plena faena, en los lugares de mayor tránsito de nuestra ciudad: Cuatro Cantones y calle Mayor.—A. A. S.

(Foto PAYA)

Colaboradores de DIARIO-DIA

LOS IRACUNDOS

Por TOMAS SALVADOR

¿Quiénes son los iracundos? Vedlos. No es fácil distinguirlos, pero tampoco muy difícil. «¡No me provoques!» —dicen ellos—. Pero, ¿quién piensa en provocarlos? Nadie. Son ellos mismos, los que van por la vida con la ira en el alma y la guerra en el cuerpo. Y hasta el alma, si me lo permiten. Mirar a los pies es ver los pies, con zapatos por añadidura. Mirar a un tranvía es ver un objeto; pero mirar a unos ojos es ver el compendio de una persona. Hoy, lunes, mañana domingo y así hasta el final de los días.

Pero tened cuidado de cómo miráis a los iracundos. No señaladles tampoco. Se ofenderían y los iracundos no deben ser ofendidos. Deben ser enseñados. Por ejemplo, a conocerse. A los iracundos se les debiera recitar una lección, ésta:

En esta ciudad habitan muchos miles de hombres, mujeres y niños, sin relación, sin conocerse, salvo la que conlleva el limitado círculo en que cada uno abre y cierra sus afecciones. Cada ser humano obligado a vivir en la colmena tiene su mundo, sus ideas, su trabajo. Y a ello, a lo que representan, deben dedicar muchas horas —en realidad, todas las de su vida— y no porque les guste hacerlo, sino porque no tienen otro remedio. Una rebelión contra nuestro reloj íntimo, contra el insoslayable paso de nuestras horas, entrañaría una rebelión estéril. El hombre necesita llenar su tiempo con la compañía, presente o ausente, de otros seres semejantes o equivalentes. Nada del otro mundo, nada heróico o trascendente.

Queremos decir, en fin que el hombre necesita ser un solitario sociable. No se puede vivir en soledad, o cuando menos en una soledad. Vivir en una ciudad entraña cuando menos una vocación social, entre seres que han nacido para comunicarse, para tener a flor de piel las sensaciones que le harán reir o llorar, sentirse bueno o malvado. O si os parece demasiado, saberse agradable o desagradable. En realidad, en el contacto, únicamente predominan dos sensaciones: ser agradable o desagradable.

El iracundo comienza siendo desagradable consigo mismo. No se adapta, no consiente, se niega a ser igual que los demás. Está lleno de derechos y vacío de deberes. Tal cree y así empieza a ser desagradable ante y para los demás. No comprender, por ejemplo, que es imposible prescindir de ciertos deberes de relación, entraña desprecio. Y por el desprecio comienza la ira.

Los iracundos van por la vida renegando. Son los que se molestan cuando el vecino canta, cuando el vecino llora, cuando el vecino ríe; son los que no toleran a un animal —hermano perro, hermano gato— en sus cercanías; son los que no admiten niños pequeños en pisos por alquilar; son los que reaccionan desproporcionadamente ante la equivocación ajena; son los que insultan para lograr sus propósitos. Son muchos. No sé cuántos, pero son los suficientes. Y escriben cartas al director cuando uno equivoca una coma o cambia un acento. Así nos enteramos de su ira, de su verdad. Quieren tener siempre la verdad a su lado y no perdonan la maravillosa fantasía de una mentira. Nos enteramos de su ira demasiado tarde, cuando agotadas todas las facetas encontramos que todas les han irritado. Nunca dan las gracias, pero reaccionan ante el lado negativo. No aceptan las cosas como son, pero tampoco saben cómo las quieren. No saben nada. Ni siquiera irse a vivir solos...

Los iracundos no acaban de entender que la crítica acerva no enseña, que la mentira puede ser menos ofensiva que la verdad, que el golpe en los nudillos hace sufrir, que el insulto, la ira, el desprecio no son armas que puedan dejarse en todas las manos. Porque, y ese es su pecado, el insulto, la ira y el desprecio remueven la ira de quienes sin haberlo soportado seguirían siendo agradables al no necesitar defenderse. La legítima defensa es justa, pero irremediablemente anticristiana. Engendra confusión, y la confusión es de aliento, impaciencia e ira. Cuando todo ello se relaciona, los iracundos pueden estar orgullosos de haber encontrado una relación humana.

No es que la sonrisa haga buenos a los hombres. Es necesario «algo más». Pero la sonrisa por delante no obliga al que viene a nuestro encuentro a defenderse. Nos apartamos del camino del que está beodo y con una navaja en la mano porque vemos el peligro evidente. ¿Cómo apartarse del que esgrime la navaja de la ira?

Casi es pueril hablar de estas cosas, estas sencillas cosas. Todos sabemos lo que puede obtener un hombre con una sonrisa o un insulto. O mejor, lo que hacemos nosotros bajo el imperativo de lo agradable o lo desagradable. Todo ello ha sido muy debatido, quizá demasiado. El equilibrio dicen nace de estas cosas.

No hagáis caso. Para ser agradables o desagradables no hay que remontarse a los arcanos de la dualidad Ormuz-Ariman. El enfado no es equilibrio. Es desazón y mala simiente. Encerrad la ira y se encerrará el escorpión en su círculo de fuego, que será círculo amable para vuestra indulgencia. Sin embargo, tened cuidado. Muchas veces los iracundos somos nosotros. Nosotros cuando nos hinchamos de derechos y nos vaciamos de deberes. Cuidado, y vigilad la paja de vuestro ojo, vigilad vuestra propensión a creer que el mundo está siendo injusto con vuestros reales merecimientos.

Hoy domingo, mañana lunes... Y así, hasta el final de los días. Conoced y evitad a los iracundos. Conoceos vosotros mismos. Es difícil; basta con tender un puente de orilla a orilla, un puente de cordialidades, de comprensiones. Y dejar pasar sin peaje a los demás hombres y mujeres que llenan esta ciudad.

M.C.D.2022

PALENCIA AL DIA

Olor a tierra mojada

Pocos aromas tan jugosos como el que despide la tierra mojada.

Este olor intenso, palpitante de la tierra esponjada por la lluvia, trae efluvios de soñados paraísos, de hermosos Empíreos, acaso no soñados ni por el mismo Dante.

Porque es un perfume hondo, recio, contenido en el inmenso pomo de los campos, que sube y nos anega, como si la Naturaleza entera abriese sus recoletas esencias de los bosques en flor, de los ríos en canto, de los montes en vigía, de los trigos en crecimiento.

Hoy la tierra dejó suelto su aroma. Dejó el frasco de las esencias abierto, para que la lluvia se precipitara en él, y lograra la radiante mezcla que saturó el ambiente urbano y campesino.

Por fin la lluvia cayó. Por fin los campos se esponjaron. Por fin el perfume de las mil hierbas, de las mil rosas, de los mil manantiales, inundó los aires.

Y si con el perfume para los terrícolas, vino el oro para sus campos (que este agua de mayo es un tesoro cayendo sobre los surcos), digamos que ninguna sensación más grata pudimos recibir en esta víspera de la Ascensión del Señor que este caer de su más preciado maná lluvioso que, de continuar, tanto beneficio producirá para el tan amenazado campo castellano.

La festividad de San Fernando trajo para la Organización Juvenil los tradicionales gozos. Diversos actos—que han venido desarrollándose a lo largo del mes— tuvieron lugar, y los muchachos de la Organización, disciplinados y marciales, a gesto exacto y a pitido recio, dirigieron esta mañana la circulación rodada por las calles de la urbe, con la pericia en ellos acostumbrada. Fué un grato espectáculo, que tuvo la admiración de viandantes y motorizados, y, desde luego, la obediencia de todos. Que estos «guardias» de la circulación en embrión, eran hoy los que mandaban.

Cabildo y Ayuntamiento finalizaron esta mañana la celebración conjunta de las Letanías Menores de la Ascensión, con la tercera y última visita realizada a la iglesia parroquial de Santa Marina.

Las capas pluviales del clero oficiante, los roquetes y hábitos de los canónigos y beneficiados y las dalmáticas de los maceros municipales, pusieron colorido alegre en la matinal de la urbe, como un gozoso anuncio de la festividad de la Ascensión, en la que los palentinos —como sabemos— tendremos el espectáculo, estimulante siempre, de un partido de fútbol amistoso entre un equipo del Real Madrid y nuestro Palencia de «tercerola». Buen espectáculo para una destacada fiesta.

GOBIERNO CIVIL

Relación de ayudas a los damnificados

Al objeto de hacerles entrega en metálico de la cantidad que en principio les ha sido asignada por la «Comisión Provincial Pro-Ayuda a los Damnificados de las Inundaciones», a propuesta de las respectivas Comisiones Locales, deberán personarse en la Habilitación de este Gobierno Civil, los días 1 y 2 de junio próximo (de las 10 a las 13 horas y de las 17 a las 19 horas), provistos del correspondiente Documento Nacional de Identidad que acredite su personalidad, a los siguientes damnificados, trabajadores por cuenta propia:

UNDECIMA RELACION

Valentín Fernández López, 5.000 pesetas; Ignacio Franco García, 3.750; Angel García Rodríguez, 3.000; Julián García Rodríguez, 3.500; Paulino García Rodríguez, 7.500; Gerardo González González, 300; Venancio González Iglesias, 8.500; Martín Grijalvo Rodríguez, 3.500; Daría Guzón Arredondo, 9.000; Gabino Guzón Arredondo, 9.500; Carlos Hernández Villalán, 3.200; Antonio López Conde, 3.250; Gerardo López Fernández, 2.750; Luis López Lasaga, 4.000; Celestino López Mantecón, 3.500; Gerardo Manso Atienza, 6.000; Pedro Martín Martínez, 2.000; Urbano Martín Martínez, 6.000; Antonio Martínez Aguado, 2.000; Alfredo Martínez Mantecón, 3.000; Ventura Monés Díez, 15.000.

Palencia, 20 de mayo de 1962.

Solemne clausura del curso de Formación Profesional organizado por la Cámara de Comercio e Industria

El premio extraordinario «Luis Calderón Martínez de Azcoitia», fue concedido a la alumna, señorita Regina Soto Guati

En uno de los locales de la Escuela de Maestría Industrial, donde han venido celebrándose las clases correspondientes, tuvo lugar a las ocho de la tarde del martes, día 29, la solemne clausura del curso de formación profesional, organizado y patrocinado por la Cámara Oficial de Comercio e Industria de Palencia y dirigido por el Colegio Oficial de Titulares Mercantiles.

Acto previo a esta clausura, lo constituyó la excursión organizada por dicha Cámara el pasado domingo al Valle de los Caídos y a El Escorial, a la que concurrieron con sus profesores, alrededor de 60 alumnos de ambos sexos que han venido asistiendo a estas clases de Formación Profesional, iniciadas el pasado mes de octubre, y en las que se proporcionaron a los alumnos enseñanzas sobre Aritmética, Cálculo, Contabilidad y Francés.

El acto de la clausura, dentro de su sencillez, revistió mucha solemnidad.

Ocuparon la presidencia el vicepresidente de la Cámara de Comercio e Industria, don Daniel Fernández Durán; vocales de la misma, señores Arranz (don Pancracio), Alonso (don Tomás), Arranz (don Aciscio), Manuel Gil, Castrillo, Rodríguez de la Hera, asesor señor Roig y secretario, señor Antolín, por parte de la Cámara; y don Isidoro García, director del curso, y profesores señores González, Adán, Arranz (doña Mercedes), Relea y Corral, por parte del Colegio de Titulados Mercantiles, así como el director de la Escuela de Maestría Industrial, don Domingo Salvador, y profesor de la misma don Román Ausín.

El salón se veía repleto de alumnos y alumnas asistentes a dichas enseñanzas.

Se abrió el acto con unas palabras del director del curso, señor García, haciendo una síntesis del desarrollo de aquél y expresando su satisfacción por los halagüeños frutos logrados.

Testimonió su agradecimiento a la Cámara de Comercio e Industria, al Colegio de Titulares Mercantiles y a cuantas industrias y comercios palentinos, persuadidos de la importancia de estas tareas de formación profesional, patrocinaron y dirigieron los cursos y colaboraron en todo momento al más positivo desarrollo de los mismos.

Extendiéndose en consideraciones sobre el papel que le está reservado a la juventud estudiosa para constituir la vida del futuro en esta importante rama mercantil de la economía patria, testimonió a los alumnos su felicitación, a la que se habían hecho acreedores por el magnífico esfuerzo de trabajo y ansias de saber demostrados, que contribuiría a la larga en beneficio de la sociedad.

Terminó su brillante intervención, animando a dichos alumnos a proseguir en este afán de superación intelectual, para alcanzar las metas culturales apetecidas.

Fue muy aplaudido.

Seguidamente, tomó la palabra el vicepresidente de la Cámara de Comercio e Industria, señor Fernández Durán, para rendir, en primer lugar, tributo de cariño y admiración al que durante treinta años fuera Presidente de la Cámara de Comercio, Excelentísimo señor don Luis Calderón Martínez de Azcoitia, bajo cuyos auspicios se fundaron estas clases de Formación Profesional, y para cuyo enaltecimiento la Cámara de Comercio había acordado crear el Premio Extraordinario, que ya se otorgaba por primera vez en este curso.

Expresó el sentimiento del Presidente de la Cámara, por no poder asistir al acto, a verificar personalmente aquella clausura que él llevaba a cabo en su nombre.

Hizo patentes a los alumnos su enhorabuena, pues la asistencia a las clases nocturnas suponía un sacrificio grande, pero también un afán de saber, que contribuiría a facilitar su camino por la vida, ya que el mañana será de los que tengan mayor preparación y puedan demostrar una mejor aptitud y disposición en el desempeño de futuras actividades en las que se hundirán los incompetentes.

Indicó que tal vez en el próximo curso se lleven a cabo algunas modificaciones en el funcionamiento de estas clases, por cuanto la Cámara de Comercio e Industria, con el asesoramiento del Colegio de Titulares Mercantiles y de su cuadro de profesores, pensaba efectuar cambios y ampliaciones necesarios para hacer las enseñanzas más útiles y eficaces, a tono con el propósito anhelado.

Pidió a los alumnos que, si se mostraban satisfechos de aquellas clases, lo patentizaran haciendo la propaganda de ellas, para que otros muchachos y jóvenes viniesen a engrosar el alumnado y a beneficiarse de estas enseñanzas, en los próximos cursos.

Terminó sus palabras repitiendo su felicitación a todos los alumnos por el interés y aprovechamiento demostrados, y agradeciendo al Colegio de Titulares Mercantiles y profesores la desinteresada y magnífica aportación docente realizada, y al director de la Escuela de Maestría Industrial por las facilidades de todo orden concedidas para la utilización de las aulas, haciendo votos porque los alumnos consideren el interés y utilidad de aquellas clases, con la magnitud de cariño e ilusión que la Cámara de Comercio ha puesto en su realización.

Muchos aplausos rubricaron el brillante discurso del señor Fernández Durán.

A continuación, y entre grandes aplausos, se procedió por la presidencia a la distribución de diplomas y premios concedidos a los alumnos más distinguidos por su aprovechamiento. Algunos de estos premios fueron otorgados por acreditadas firmas comerciales e industriales de esta plaza.

Con gran satisfacción, la presidencia hizo entrega del premio extraordinario «Luis Calderón Martínez de Azcoitia», a la más sobresaliente alumna, señorita Regina Soto Guati; del primer premio especial, al mejor alumno del curso, Gregorio Herrero Bravo; y del segundo premio especial a la también destacada alumna señorita María del Carmen Arroyo Inclán, con cuyo reparto quedó clausurado el curso académico 1961-62 de Formación Profesional de la Cámara Oficial de Comercio e Industria de nuestra provincia.

En el Instituto «Jorge Manrique», se clausuró el lunes el curso oficial

Al final del acto, los coros del Centro interpretaron un breve programa de música regional

En el paraninfo de la Instituto de Enseñanza Media «Jorge Manrique», se celebró a yer, a las ocho de la tarde, la clausura oficial del curso escolar 1961-62.

A la hora de comenzar el acto, el amplio salón del paraninfo se veía colmado de alumnos y familiares de los mismos.

Ocuparon la presidencia la directora del Instituto, doña Amelia Garrido de Velasco; jefe de estudios, catedrático don Julio Gutiérrez; secretario del Instituto catedrático don José María Crisanto; presidente de la Asociación de Padres de Alumnos, don Valentín Prieto Rincón y claustro de profesores.

Tras unas palabras de apertura dirigidas por la presidencia, se procedió al reparto de premios de la Asociación de Padres de Alumnos, a los estudiantes del Instituto más distinguidos por su mejor comportamiento durante el presente curso, quienes pasaron al estrado presidencial a recogerlos entre los aplausos tributados por los asistentes; a continuación, se hizo el reparto de diplomas a los más sobresalientes alumnos del curso, quienes asimismo recibieron los galardones entre las muestras de aprecio de los concurrentes.

Como artístico colofón a este acto académico, los coros del Instituto, dirigidos por su profesor don Andrés Moro Gallego interpretaron brillantemente diversas composiciones regionales, recibiendo muchas ovaciones.

Finalizó el acto con el canto general del Himno de Palencia, tras del cual la directora de nuestro primer centro docente, doña Amelia Garrido, pronunció las rituales palabras de clausura del curso.

CINE REY DON SANCHO

5 ♦ 7,30 ♦ 10

UNIVERSAL FILMS ESPAÑOLA, S. A. presenta:

ANNA NEAGLE ANTHONY QUAYLE

ZSA ZSA GABOR

PRODUCIDA Y DIRIGIDA POR: Herbert Wilcox

¡Tiene que callar porque no puede revelar una verdad escalofriante!

(Autorizada menores)

Miércoles, 30 de mayo de 1962

TEATRO PRINCIPAL

Hoy, sesión continua desde las cinco de la tarde

Ultimo día del mayor éxito del cine español

«PLACIDO»

TEATRO ORTEGA

Función a las 5. «Los hijos ajenos». Estreno y «Cariño mío». Estreno. Mayores.

Función 9'45. «María Matricula de Bilbao». Mayores y «Cuando viaja la cigüeña».

CINE PROYECCIONES

3'30. Mayores. «Las siete colinas de Roma» y «Esterina dirección prohibida».

CINE CASTILLA

3'30. Mayores. «Anastasia» e «Internado para señoritas».

CINE OTERO

«Los bandeirantes» y «Amanecer incierto». Mayores.

CINE REY DON SANCHO

5 - 7,30 y 10

Gran éxito de

«EL HOMBRE QUE NO QUISO HABLAR»

(Menores)

Jueves, 31 de mayo de 1962

TEATRO PRINCIPAL

Inauguración temporada de grandes programas dobles

Estreno de la gran superproducción

«TAMBIEN YO TE QUIERO»

con Marta Toren, y

«EL HOMBRE DE LAS PISTOLAS DE ORO»

con Henry Fonda, Anthony Quinn, Richard Widmark

Sesión continua desde las 4'30 de de la tarde

TEATRO ORTEGA

3. «El valle de las mil colinas». De 5 a 12'50. Mayores. «Cariño mío» y «Los hijos ajenos».

CINE PROYECCIONES

3'30. Mayores. «Esterina dirección prohibida» y «El presidente».

CINE CASTILLA

3'30. Mayores. «La estrella de Africa» y «Cuando viaja la cigüeña».

CINE GRAN VIA

3'30. Tolerada. «El grito de la muerte» y «María matricula de Bilbao».

CINE OTERO

«Plácido» y «Vuelve a amanecer». Mayores.

CINE REY DON SANCHO

5 - 7,30 y 10

Gran éxito de

«EL HOMBRE QUE NO QUISO HABLAR»

(Menores)

CALIFICACION MORAL:

«Plácido» (3), «También yo te quiero» (5), «El hombre de las pistolas de oro» (3), «El hombre que no quiso hablar» (3), «Los hijos ajenos» (5), «Cariño mío» (3), «María, matrícula de Bilbao» (2), «Cuando viaja la cigüeña» (5), «Las siete colinas de Roma» (2), «Esterina, dirección prohibida» (5), «Anastasia» (3), «Internado para señoritas» (3), «El valle de las mil colinas» (2), «El presidente» (2), «La estrella de Africa» (2), «El grito de la muerte» (5).

Los números que figuran entre paréntesis al final de cada obra, expresan la calificación moral dada por la «Oficina de Espectáculos» dependiente de la Comisión Episcopal de Ortodoxia y Moralidad; 1: Todos incluso niños.—2: Jóvenes.—3: Mayores.—3 R: Mayores con reparo.—4: Gravemente peligrosa.—5: Sin calificar.

La institución "Tello Téllez de Meneses" y la fiesta de San Fernando

Se celebró una misa rezada en la Catedral

A las once y media de esta mañana, en el altar de San Fernando III, Rey de Castilla y León, se ha celebrado una santa misa a la que asisten tradicionalmente los miembros de la Institución «Tello Téllez de Meneses», por estar así establecido en los Estatutos del centro de estudios palentinos vinculado a la Diputación Provincial de Palencia.

Presidió el de la Diputación Provincial, que lo es asimismo de la Institución, don Guillermo Herrero Martínez de Azcoitia, acompañado del secretario perpetuo de la Institución, don Ramón Revilla, y otros académicos de número de dicho centro de estudios palentinos.

Fué oficiada la santa misa por don Jesús Sanmartín, archivero de la Catedral, y académico de número de la Institución.

DELEITESE CON UN BUEN LIBRO

PIDA LAS ULTIMAS NOVEDADES A

I. G. DIARIO-DIA

VIDA SINDICAL

Elaboración de un convenio colectivo de trabajo en "Minas de Barruelo, S. A."

También se estudia un pacto laboral para las minas palentinas de antracitas

Bajo la presidencia del Iltmo. señor Magistrado, don César Robledo Minayo, y con asistencia de los Letrados asesores de la CNS y secretario del Sindicato Provincial del Combustible, se han venido celebrando en la Casa Sindical interesantes reuniones, en las que han tomado parte representaciones de la empresa «Minas de Barruelo, S. A.» y de los vocales sociales del Jurado de Empresa constituido en la industriosa villa norteña palentina.

A través del abierto cauce del diálogo sindical, con plena objetividad, ambas representaciones han estudiado las normas y bases necesarias para el establecimiento de un convenio colectivo de trabajo en la mencionada empresa. Convenio colectivo en el que se recogerán mejoras en la situación laboral y el incremento de los actuales salarios, considerados para las distintas categorías profesionales.

Tras varias laboriosas jornadas en «mesa» de convenio, se ha llegado a interesantes acuerdos y conclusiones sobre los topes del mínimo salarial, y que constituyen un extraordinario avance social en la materia.

Estas deliberaciones, suspendidas por la necesidad de efectuar algunos estudios sobre las cuestiones abordadas, volverán a reanudarse el próximo mes de junio, a fin de perfilar definitivamente este pacto laboral, cuyo alcance reviste la máxima trascendencia para la minería hullera de Barruelo.

Igualmente, en la Casa Sindical de Guardo se están celebrando actualmente reuniones de empresas y trabajadores para elaborar asimismo un convenio colectivo de ámbito provincial en las empresas mineras de la exportación de antracitas.

Cuatro Cantones

Hoy por tí...

Desde que Caín cometió su fraticidio parece como si el hombre nos buscara más que el medio, el método, el procedimiento de terminar con sus semejantes. La Historia del Mundo, por desgracia, no es más que una vulgar y sangrienta carrera contra reloj, para buscar el procedimiento más rápido, más eficaz, para terminar con nuestros semejantes.

Desde aquellos tiempos hasta la bomba atómica de Hiroshima se han recorrido muchos años. Muchos siglos que no han servido más que para demostrarnos que el hombre puede matar al hombre con más técnica. Con más perfección.

Buscamos horizontes ilimitados. Los viajes de Glenn y Carpenter, de los astronautas rusos lo demuestran. La Luna está casi tan cerca de los hombres como el más vulgar y sencillo apeadero.

Pero es triste pensar que el mayor porcentaje del saber del hombre va dedicado a destruir al hombre.

Pero sobre todas estas consideraciones, leyes y al correr de la máquina, hay una cosa, un algo que nos llena de alegría. Cuando millones de dólares, de pesetas, de rublos, se destruyen en viajes julio-vernascos, otros hombres, más caros de la Tierra, de sus miserias humanas, más cerca de Dios, luchan y trabajan por aliviar las dolencias de la Humanidad.

El día 10 de junio se celebra la cuestación pública de la Asociación española contra el cáncer. Un horrible mal. Una traidora enfermedad a la que los hombres de ciencias, los que tienen puestas todas sus ilusiones en destruir al vecino, parecen haberlo olvidado.

Pero no olvidemos a los que sufren. Ese mal, horrible enfermedad que puede atacarnos. Pongamos, en las huchas que este día, diez de junio, salgan a la calle, nuestro máximo esfuerzo monetario. No tenemos más que pensar que, entre la alegría de la Feria Chica, se pide para aliviar a los que sufren. Ello, estamos seguros, abrirá el corazón de los palentinos y en términos deportivos, vamos a ver si es verdad que batimos un récord de dar para los que sufren.

«Hoy por tí, mañana por mí».

Y sobre todo, que Dios nos lo premie.

Vísperas largas

Las ferias se anuncian.

No importa que sea la «feria chica».

También ella tiene su preámbulo; y a fe que en esto de las vísperas no le va en zaga a la «feria grande». Hace ya casi una semana que a la avenida de Cisneros llegaron las primeras barracas.

Esta realidad nos hace gustar la verdad de que la «feria chica» dura en Palencia más de los tres días tradicionales en que la encierra el programa oficial.

Porque la feria es la feria; y la feria no la da solamente una tradición, ni únicamente un programa oficial. La «feria» es hecha realidad por el hombre; y mientras haya animación, mientras haya holgorio sano, mientras haya mucha luz, mucha música bullanguera, mucha barraca, mucho espectáculo popular, mucho olor a churros y buñuelos..., mientras sucedan todas estas cosas en la Avenida del Cardenal Cisneros, habrá «feria» en Palencia. ¿Qué importa que la «feria chica» no comience hasta el viernes anterior a la Pascua de Pentecostés...? Para los chiquitos la feria ya ha comenzado con la primer barraca que sentó sus reales en la Avenida de Cisneros.

...Y si la «feria» ha comenzado para los pequeños, estemos seguros de que la «feria» (en todos los aspectos), ha comenzado también para los mayores.

Ya está aquí la «feria chica»; su víspera es tan amplia, o mayor, que la de la feria grande. Tal vez es que ahora no abunden las «ferias» por esos mundos de Dios, y por ello los tinglados festeros llegan antes. Lo cierto es que la clásica «feria chica» de los tres días, está dejando de ser «chica», está «entrando en quinta», está emancipándose, sublevándose, trocando sus tres días oficiales, en más de quince jornadas prácticamente de regocijo y bullicio festero.

Si esto es verdad, al periodista no le queda otra cosa que cerrar su comentario a esta «feria chica», que —cansada de ser pequeña— se nos ha echado encima con diez días de antelación, con el saludo de la bienvenida anticipada.

DIARIO DE AVISOS

FARMACIAS DE GUARDIA.—Durante la semana están de guardia las siguientes farmacias:

ZONA NORTE: La de don Manuel Arangüena (Barrio y Mier, 14).

ZONA SUR: La de doña Victoria Manteca Manteca (Mayor, 174).

Independiente de éstas, permanecerá de guardia permanente la farmacia de don Anastasio Arenal (Paseo del Otero, 19).

REGISTRO CIVIL

NACIMIENTOS. — María Lourdes Pérez Renero, de Arsenio y María Asunción, Residencia Ramírez; Oscar Llorente Barba, de José María y Aurora, calle Balmes, núm. 18; Valentina del Sagrario Guerrero Sánchez, de Eugenio y Salud, Diagonal, número 18 y Avelino Andrés Pérez Martín, de Avelino y Luisa, calle Panamá, número 3.

MATRIMONIOS. — José María Rojo Lobo, de Palencia, con Angela Caballero de la Marca, de Dueñas; Fernando Gómez Redondo, de Castromocho, con Teresa Póbes Negrete, de Guaza de Campos; Teófilo de Prado Gutiérrez, de Villanueva del Río, con María del Socorro Ibarlucea Caballero, de Villoldo; Anastasio Asenjo Rojo, de Riaño, con Juana Herrero Infante, de Paredes de Nava y Jesús Domingo Gangas Durántez, de Villacuende, con Josefina Fernández Caminero, de Villamoronta.

CUPON PRO CIEGOS

Lista del número premiado del «Cupón Pro Ciegos», correspondiente al día 29 de mayo de 1962.

Premiado con 250 pesetas, número 382, y con 25 pesetas, todos los terminados en 82.

BANCA PRIVADA

HORARIO EN LA JORNADA INTENSIVA DE TRABAJO MESES DE JUNIO A SEPTIEMBRE, ambos inclusive. Año 1962.

Día normal, de 8 a las 14'30 horas.
Sábados: De 8 a las 14 horas.

Servicio de CAJA: De 9 de la mañana a las 13 horas. Sábados: Horas de CAJA: De 9 a 12'30 mañana.

BANCA PRIVADA LOCAL DE PALENCIA

Rincón ameno

APERITIVO

Antes de dar comienzo una cena de médicos organizada por médicos pasaron los camareros por entre los invitados sirviendo el aperitivo.

En uno de los grupos se encontraba el doctor Blanco Soler charlando con unos conocidos. Al llegar el camarero con el aperitivo, uno de los señores preguntó al doctor Blanco Soler.

—Doctor ¿usted cree que me sentará mal un «whisky»?

Y el doctor Blanco Soler, haciendo gala de su buen humor, respondió al señor que le había hecho tal pregunta:

—En absoluto. No olvide que esta es una cena organizada por médicos. Si el «whisky» sentara mal habrían puesto de aperitivo inyecciones de digno.

CARTOMANCIA EXACTA

La adivina echa las cartas al caballero.

—Alguien muy próximo a usted va a tener inmediatamente una gran decepción.

—Usted —dice el caballero—. He venido sin dinero.

¡COSAS DE LA POPULARIDAD!

Un día en Roma, una nutrida representación de buscadores de autógrafos rodeó a la salida de un estreno a la notable actriz española, triunfante en aquellas tierras, María Luisa Merlo.

María Luisa no daba de sí lo suficiente como para atender a tantas peticiones. Y, sin querer, estropeó uno de los papeles que le tendieron para que estampara su firma.

María Luisa Merlo se disculpó:

—Perdone, le he estropeado el papel. Me da no se qué firmar aquí...

Y el solicitante, sin hacer mucho caso de que estuviese todo arrugado el papel donde la popular actriz iba a firmar, respondió tranquilamente:

—No se preocupe. En cuanto llegue a casa paso a limpio el autógrafo.

ADIVINANZA

¿Qué oficina puede ser
la que tiene dos puertas
que en todos la puso Dios,
porque ayude a disponer
lo que os da la vida a vos?

Solución a la Adivinanza de nuestro número anterior:

LAS RODILLAS

CRUCIGRAMA

Número 5:

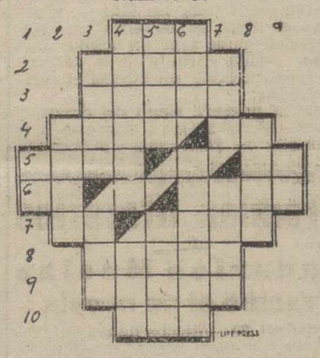

Horizontales: 1: Preposición inseparable. 2: Isla de la Cicladas. 3: Socorro, favor, 4: Palabra escocesa que significa «familia». Adverbio. 5: Hablad con Dios. Nota. 6: Siglas comerciales. Cierta tela. 7: Símbolo del níquel. Herrumbre. 8: Nombre de varón. 9: Planta graminea. 10: Río de Aragón.

Verticales: 1: Dativo del pronombre. 2: Muesca que tiene la letra de imprenta. 3: Herramienta. Levanta las velas. 4: Báculo de los obispos. Nombre de mujer. 5: Ciudad vasca. (al revés) Río italiano. 6: (al revés) Número. Aureola. 7: Río de la Galitzia. Villa de Zaragoza. 8: Ciudad de Argelia. 9: Artículo.

Sol. al Crucigrama número 4:

Horizontales: 1: Boy. 2: Durco. 3: arohA. 4: Dogs. Nb. 5: Pelo. Al. 6: oJ. Raja. 7: Os. Pera. 8: Irene. 9: Nogal. 10: SOS.

Verticales: 1: Po. 2: Dejo. 3: daoL. Sin. 4: Burgos. Ros. 5: Oros. Pego. 6: yoH. Arenas. 7: San. Arel. 8: Bajá. 9: La.

TEATRO PRINCIPAL

Mañana Jueves

Inauguración temporada de verano de ¡¡Sensacionales programas dobles!!

Estreno de la extraordinaria superproducción

1.º TAMBIEN YO TE QUIERO

con

MARTA TOREN - RICHARD BASEHART

(Pases a las 4,30 y 8 noche)

2.º EL HOMBRE DE LAS PISTOLAS DE ORO

con

HENRY FONDA - RICHARD WIDMARK
ANTONNY QUINN - DOROTHY MALONE

(Pases: 6 y 10 noche)

En sesión continua desde las 4,30 de la tarde

M.C.D.2022

Literatura, Ciencias, Arte...

1862-SALGARI-1962

Por Rafael García Serrano

Drake, Dick Turpín, Buffalo Bill, Nick Carter, Holmes, Fantomas y otros sujetos —tan dispares como singularmente simpáticos— entretuvieron nuestros frecuentes ocios infantiles. Nosotros no tuvimos a mano «El Coyote», por lo que siempre nos consideraremos desdichados. En cambio, bajo la égida paternal del liberalismo y sus últimas consecuencias, estuvieron a nuestra disposición por muy poco dinero todas las exquisitas zafiedades de la pornografía y de aquellos «Chistes aromáticos» que contribuyeron tanto al regocijo espiritual de los padres de la Patria en los descansos de su tarea legislativa, entre filetes de Fornos, bailarinas con pulga y pucherazo en provincias.

Salgari fue, pues, un limpio y delicioso oasis. Hoy he leído que dentro de unas semanas se celebra el centenario del nacimiento de Salgari. Hoy he visto en una vieja calle cercana a San Bernardo un tenderete en el que los crios del barrio alquilan libros. Tres o cuatro rapaces turnaban en la lectura de las peripecias de Sandokan. Me he puesto algo melancólico y he querido saber quién fue Salgari.

UN EDITOR CONTRA UN SEGURO

El 25 de abril de 1911, por la mañana, un hombre de gran bigote y ojos vivos, aunque cansados, salió de su casa. Sus hijos le miraron inquietos. Dios sabe por qué. El hombre tranquilizó a los pequeños. «Voy a ver a Guazzone», les dijo. Pero la caterva infantil no se dió por vencida y siguió al padre unos pasos. Entonces el hombre irguió su bastón y amenazó a la diminuta tribu entre festivo y serio. Los chicos se quedaron en casa. «Bueno; va a ver a Guazzone, el distribuidor de periódicos».

Ese mismo día, a primera hora de la tarde, fue encontrado el cadáver de un hombre en el bosque real del Valle de San Martín, en Madona del Pilone, cerca de Turín. Tenía el vientre descuartizado el suelo estaba empapado de sangre, y la agonía, según certificó el forense, fue larga y dolorosa. Por el recibo de un certificado se pudo identificar al suicida. Tenía gran bigote y los ojos cansados. Se llamaba Emilio Salgari. Sobre sí, dos cartas, las dos con letra menuda, escritas con tinta clara. Fechada el 22 de abril, la primera decía:

Turín.—Vencido por desdichas de toda clase, reducido a la miseria a pesar del enorme volumen de mi trabajo, con la mujer loca y en el hospital y sin poder pagar su pensión, me suprimo. Cuento con millones de admiradores en cualquier parte de Europa y aun de América. Les suplico, señores directores, que abran una suscripción para librar de la miseria a mis cuatro hijos y poder pagar la pensión de mi mujer mientras permanezca en el hospital. Con mi nombre debía esperar otra fortuna y otra suerte. Cierto que ustedes, señores directores, no dejarán de ayudar a mis desgraciados hijos y a mi mujer. Con el más sentido agradecimiento de su devoto Cav. Emilio Salgari.»

Esta carta era para sus editores. La segunda iba dirigida a sus hijos:

«Soy ya un vencido. La enfermedad de vuestra madre me ha despedazado el corazón y todas las energías. Espero que millones de admiradores, a los que he divertido e instruído durante tantos años, os socorrerán. No os dejo más que ciento cincuenta liras, además de un crédito de seiscientas que cobraréis a la señora ... Os incluyo su dirección. Haced que me entierren de caridad por estar completamente arruinado. Sed buenos y honrados y pensad, en cuanto sea posible, en ayudar a vuestra madre. Os besa a todos con el corazón sangrante vuestro desgraciado padre.—Emilio Salgari». Y una posdata añadía: «Voy a morir en el Valle de San Martín, cerca del lugar donde íbamos a merendar cuando vivíamos en Vía Guastalla. Se encontrará mi cadáver en uno de los bosquecillos que vosotros conocéis porque allí recogíamos flores».

Salgari, desesperado, moría en la miseria, mientras sus libros se vendían como el pan bendito y los editores hacían fantásticos negocios a costa de la imaginación del suicida. Por si fuera poco uno de ellos cobró un seguro de 50.000 liras. El hombre, prevenido, se había preparado para explotar la desesperación de Salgari. Fabricó el pobre, no puso ni un ladrillo en el hospital y el despojo del bosque de San Martín le rentó esa cantidad, cuya equivalencia actual haría palidecer al barón de Rothschil, si es que después de los pasados sustos aún le queda algo de sangre. Ah, Salgari se suicidó haciéndose el harakiri.

«PAPA SIEMPRE CON LOS MAHARAJAS»

Esta es la frase que empleaban con frecuencia los hijos de Salgari para explicarse a sí mismos aquel vivir entre nubes de su padre. Salgari escribía con rapidez. Usó la misma pluma en sus 105 novelas y 130 cuentos. Cuando la caña se rompía él mismo la reparaba, se fabricaba la tinta con unas plantas de su jardín. Era una tinta clara que destacaba poco en las cuartillas y acabó por dejarle medio ciego. Pero nunca renunció a ella. Trabajaba casi en trance, sin ningún libro a mano. Ni siquiera un atlas. De sus tres años de marino mercante y de sus estudios en Varona sacó todos sus conocimientos geográficos, humanos, históricos y botánicos que campean en sus historias. Cuando dejaba la pluma parecía volver de otro mundo. Hay quien trata de buscar explicaciones misteriosas a su tremenda imaginación.

«Tenía la pluma entre el índice y el medio como un puñal», dice un comentarista del tiempo de Mussolini. Dibujaba a sus personajes, dibujaba los mapas y las cartas marinas de sus correrías y hasta los bocetos de las portadas de sus libros. Era hombre trabajador y de buen humor. Dialogaba con sus personajes y muchas veces estos mismos le sugerían el modo de salvar al héroe cuando el novelista se declaraba acorralado. Cien cigarrillos diarios le ayudaban en su trabajo y en los últimos tiempos de su vida encontró en el dulce vinillo de Marsala un buen estimulante. Recibía cartas de muchas madres. Poco más o menos decían: «Por culpa de usted, señor Salgari, mi hijo se ha fugado de casa». Entonces Aida, su mujer, le reprochaba aquella literatura. «Mira —era la eterna contestación—; si el chico es buen tipo sabrá salir adelante. Si no lo es, volverá a las faldas de mamá, y todos tan contentos».

De Julio Verne, su gran rival, opinaba con justicia que era «un escritor que manda sus héroes a la luna». Por su parte prefería enviarlos a deshacer entuertos y a batir a los ingleses, afición italiana nada atribuible al fascismo. A los españoles les derrotaba casi siempre, pero les hacía morir bien. Tocaba el piano —bueno, es un decir— cuando quería encontrar los motivos de la tempestad en los mares de la India, de China o del Caribe. Solía afirmar: «Mi idea en cuanto a la literatura narrativa es ésta: no es la literatura la que debe imitar a la vida; es, por el contrario, la vida quien debe imitar a la literatura». Sobre la novela su opinión estaba de acuerdo con este principio: «Las novelas no deberían ser otra cosa que un relato de luchas entre hombres buenos y valerosos contra hombres malos y crueles, o bien contra la malignidad de las cosas. Cada novela debe terminar con una victoria».

Otra frase le gustaba mucho repetir: «La vida nació en el mar, y si un día acaba, en el mar acabará». Su vocación de aventura, sus incitaciones marinas, su afición al deporte y al riesgo hicieron de él un precursor del fascismo y como tal fue considerado en el régimen de Mussolini. Por cierto, el Duce suprimió de la lista de editores al caballero del seguro.

Razón por la cual los autores de todo el mundo le deben aún un merecido homenaje.

FATIMA, OMAR, NADIR Y ROMERO

Nadie crea que son nombres de héroes salgarianos. Simplemente son los nombres de sus cuatro hijos. Era buen padre; jugaba con ellos de un modo que haría feliz a cualquier chiquillo; iba al bosque y allí inventaba aventuras. De repente avanzaba Yáñez con los tigres y Sandokan daba un salto para cazar un leopardo. El leopardo ladraba, porque, después de todo, era el perro de un pastor. «Los leopardos de esta comarca —explicaba don Emilio muy serio— tienen esta particularidad: se les espanta con un "hala, chucho"». Fátima, Omar, Nadir y Romero visitaron el mundo casi sin salir del jardín de su casa.

En otras ocasiones marchaban de paseo con todo el zoo a cuestas. «Niombo», un perro golfo, guardián de los chicos y temeroso del agua. Sabía decir «per piaser» ladrando, y Salgari comentaba que exhibiéndolo por las ferias ganaría más que trabajando para sus editores.

—«"Niombo", ¿dónde están los muchachos», preguntaba Aida, la mujer de Salgari, y el can pitaba hasta el bosque, trincaba a Omar por el fondillo de los pantalones y conducía toda la manada infantil hasta el comedor.

«Niombo» estaba enamorado de «Nini», una gallina, «Peperina» era un mona y «Tigrotto», un gato que cazaba pájaros para su amo. Salgari se los comía. «Tigrotto» era hijo de «Nerina», famosa ladrona que fue separada de la familia por sus numerosas insolencias y depravaciones. Dos días seguidos dejó sin pitanza a todos los Salgari. «Es igual que mis editores», comentaba don Emilio. No faltó jamás a estas excursiones colectivas, «Lampo» —relámpago—, una paciente tortuga; ni la ardilla «Bibi», que buscaba nueces en los bolsillos del escritor y se complacía en acomodarse en ellos porque en tiempos fue amiga de una kangura; ni, por supuesto, «Zulú», un papagayo que le llamaba Sandokan a todo bicho viviente, y que no se llevaba mal con «Madame Sempronia», la oca, capitana de dos ánades, varias gallinas y diecisiete gatos de escolta.

Una vez compró Salgari diecisiete carritos y organizó un gatódromo, que hizo las delicias de todo el barrio. Pero los conciertos a la luna de enero acabaron por exasperar a «donna» Aida y la cosa terminó en dieciséis crios encantados de la vida con su carro y su gato. «Tigrotto» se quedó en casa y «Nerina» estaba ya en el exilio.

LA NOVELA QUE NO ESCRIBIO NUNCA

Entre asalto y asalto de esgrima Salgari hacía un alto para hablar con sus chicos. Entonces les narraba las historias del mago Magón, una especie de Don Quijote a la italiana. Las aventuras de Magón eran estupendas. Cada día un nuevo episodio en torno al fuego o tomando la fresca en el jardín.

—¿Cuánto durará esta historia, papá?

—Mientras dure yo.

No la escribió jamás y de ella tienen sus hijos el secreto. A Salgari le gustaba el cine y fue un periodista español quien le dijo que el último resorte de su popularidad residía en que sus novelas eran puro cine. Un campesino quiso organizar una expedición para socorrer a Sandokan, que no es mal síntoma de popularidad para un escritor. Le escribían a Salgari varias testas coronadas y su hija Fátima recibió de la princesa Yolanda —a la que el novelista dedicó su obra «Yolanda, o la hija del Corsario Negro»— una hermosa muñeca de tamaño natural.

Pero si su miseria fue alegre y digna, la muerte trágica de Salgari nos llena de compasión. Su mujer había enloquecido, los editores continuaban su expolio y los nervios del hombre no soportaron más. ¡Ah, si el tigre de la Malasia se hubiera enterado...!

Pero no se enteró. Pasa siempre.

Cortefiel, es exclusivo de. CASA MARTIN. Abrigos, gabardinas, trincheras, trajes
Mayor, 64. — Teléfono 1230
PALENCIA

Noticias de libros y autores

UNA GRAN BIOGRAFIA DE LOPE DE VEGA.—En la Editorial Espasa-Calpe, S. A., ha aparecido, con el título de «Lope de Vega», el retrato, el horóscopo, la vida y transfiguración del gran dramaturgo español, en cuyo cuarto Centenario estamos. Es una gran biografía escrita con pasión y conocimiento por Federico Carlos Sáinz de Robles. El hombre Lope y el poeta Lope, resaltan por igual en el relato animado y casi plástico que la biografía nos presenta en este libro.

VIAJES.—Don Ignacio Mendizábal, viajero y escritor, ha reunido en un pequeño volumen sus impresiones sobre Grecia. Este haz de trabajos los reunen las Ediciones de Conferencias y Ensayos en el tomo 113 de su Colección titulada «En torno a Grecia».

PANORAMA DE UN SIGLO. — Dentro de esta Colección, que publica la Editorial Aguilar se anuncia como de próxima aparición el volumen «Esos días», reportaje completo de los días más importantes de la historia de España durante el siglo XIX y del que es autor don Antonio Jiménez Landi.

¿UN NUEVO «INMORTAL» DE LA HISTORIA?.—En los medios académicos se afirma que para cubrir la vacante del señor Gómez del Campillo, en la Real Academia de la Historia, será presentado a dicha Corporación el notable historiador de la Medicina y Académico de las Reales de la Lengua y de Medicina Doctor don Pedro Lain Entralgo.

TRATADO SOBRE EL SER.— El Catedrático de la Universidad de Barcelona, José Ignacio de Alcorta, ha publicado en Ediciones Fax, un verdadero tratado sobre «El ser». Caracteriza este tratado la vinculación entre ser y conocer, entre idea y realidad.

ANALISIS DEL PADRENUESTRO.—Heinz Schürmann en Ediciones Fax nos introduce magistralmente en la oración del Padrenuestro, desentrañándonos el mensaje de Cristo. En el Padrenuestro está la síntesis de todo el evangelio y el autor de este libro nos lo demuestra con sencillez y con hondura teológica.

BARTOLOME SOLER Y SUS MEMORIAS.—En su masía catalana, el notable escritor don Bartolomé Soler, el pasado año galardonado con el Premio Nacional «Miguel de Cervantes», está escribiendo sus Memorias, que están destinadas a la Editorial Juventud, de Barcelona.

PUBLICACIONES ESPAÑOLAS.—Dentro de la Colección «Temas de España ante el Mundo», que el Organismo de la Dirección General de Información publica, el último volumen se titula «Nuevos mundos; nuevos Santos». Es su autora la escritora e historiadora doña Emilia Cobos Mancebo.

CUATRO MUJERES.— El Premio «Aedos 1961» está próximo a aparecer bajo los auspicios de la Editorial que lleva el nombre del Premio. «Tres mujeres gallegas del siglo XIX: Concepción Arenal, Rosalía de Castro y Emilia Pardo Bazán», es el título de la obra. La ha escrito una mujer gallega, doña Elvira Martín.

UN LIBRO DE FERNANDEZ FLOREZ.—Wenceslao Fernández Flórez se hizo famoso en las columnas de «ABC» con sus Crónicas parlamentarias publicadas bajo la rúbrica general de "Acotaciones de un oyente". Dichas crónicas fueron publicadas en un volumen hoy agotadísimo. Ahora Prensa Española va a publicarlas de nuevo para la próxima Feria del Libro.

EL ARTE DEL BARRO.—Un libro de utilidad y de gusto para los amantes del arte y los historiadores, amén de los simples aficionados a estos temas, es el de Manuel Jorge Aragoneses «Lozas cartageneras del siglo XIX". A un texto de interés se unen bellísimas láminas en negro y en color. La obra ha sido dada a la estampa por las Ediciones Athenas.

MADRID Y SUS MUSEOS.—En un breve tomito, con prólogo del Marqués de Lozoya, don Miguel Ourvanzofot ha reunido los datos de mayor interés —ya horarios, precios de entrada, dirección y contenido— de los Museos de Madrid. La obra, ilustrada por su propio autor, lleva por título «Los 60 museos de Madrid» y es de suma utilidad para el turista nacional y extranjero.

ENCICLOPEDIA HERDER.—Una visión actual, exacta y asequible a todos, de la civilización a nuestro tiempo, es la cuarta edición revisada y puesta al día de la «Enciclopedia Universal Herder», de la Editorial de este nombre.

Treinta miradas condenatorias

CUENTO

Por Juan FERNANDEZ PEDROSA

El Zurdo estaba materialmente derrengado sobre una tosca y pesada silla sin respaldo, de las llamadas de carpintero, debido a su maciza estructura, y cuyo asiento estaba construído de gruesas sogas entrelazadas. Su redonda y hercúlea espalda, apoyada sobre la descarnada pared, la cabeza caída sobre su hombro derecho. Los pies, calzados con gruesas abarcas de goma de neumático, descansaban recostados cada uno a un lado, a causa de la escasa altura del asiento, las piernas enarcadas y las grandes y callosas manos, abandonadas a su gravedad, descansando sobre las piedras relucientes del piso. Suspiros entrecortados y profundos escapándose a intervalos regulares de su pecho de atleta hacía oscilar violentamente las cuatro pajizas llamas de un dorado candil de Lucena, que solo alumbraba con claridad la pobre mesa donde estaba posado.

De vez en cuando con un gemido prolongado e hiriente, se abría la puerta para dejar paso a un hombre o a una mujer que, después de titubear un rato, tomaba asiento en los largos bancos de madera traídos de la iglesia al efecto. Esto rompía por un momento la silente monotonía que reinaba en la estancia. Después, todo volvía a hacerse compacto. Aquí y allá se incendiaban y parpadeaban nerviosamente las pupilas de los cigarros, fumados con premura desesperada, y una densa humareda, al pasar ante las llamas del candil, hacía ascender por las paredes innumerables sombras estiradas y redondas como bacterias.

Una mujer alta y delgada, atravesó en silencio la habitación y se dirigió donde el Zurdo se encontraba. Se la oyó aconsejar maternalmente:

—Vete a acostar, Paco. Nosotros estamos aquí.

—No, no. Déjeme, señá Irene. Son ustedes muy buenos conmigo; pero déjeme.

Ella sin darse por vencida arreció en el ataque. Tenía esperanzas de disuadirle de su testarudez. Iba delegada por todos los concurrentes como la persona que más influía sobre su carácter.

Dos días llevaba el Zurdo sin probar bocado y durmiendo solamente las partículas de sueño que podía atrapar en sus lentas cabezadas.

Monótona la señá Irene prosiguió su ataque.

—Una tacita de caldo con un huevo desleído te hará bien. La Basilia ha quedado haciendo la cena... Voy y vuelvo en seguida.

Se irguió para dirigirse a la puerta. El Zurdo le atenazó por el brazo.

—No: déjeme.

Su voz se hizo áspera.

—No quiero comer. No quiero nada. No quiero más que estar solo. Y además no tengo hambre. No he hecho nada en estos dos eternos días. ¿Qué hambre quiere que tenga? Solo he pensado en ella. Mejor dicho, he hecho desfilar por mi cabeza infinidad de escenas de nuestra vida; pero esto no desgasta...

Hablaba reposado, haciendo pausas a cada momento, sereno, como si no se refiriera a él lo que estaba diciendo. Luego, levantándose de un salto, se plantó en medio de la habitación y agitó los brazos en alto.

Los cuatro mecheros del candil, alborotados, agitaban sobre la pared su gigantesca sombra.

—¿Por qué no se van? ¿Por qué se obstinan en compadecerme? ¿Va a morir ella acaso?

Chillaba con voz baja, como un resoplido, para no despertar a la enferma. Sin transición cambió de actitud.

—No me hagan caso. Perdónenme. Estoy loco. He sufrido lo indecible por contener los nervios... ¿Pero verdad que no morirá? Una espina de pescado no tiene tanta importancia. Y además se la saqué en seguida. Ni le dolía siquiera. Después paseamos como si tal cosa sin acordarnos para nada del incidente.

Luego se le amortó. Nada. Poca cosa...

El Zurdo fué enumerando con frases entrecortadas todos los pormenores de su vida desde que saliera de aquel mismo pueblecillo, él solo, con la gran ilusión de hacer fortuna en la capital y poder casarse con la mujer que, desde que tuvo uso de razón, le perseguía en todos sus sueños. Pero sólo consiguió el casarse, aún superando a su ideal. La fortuna se había portado huidiza. Mas no lo sentía: es más, hasta le dió por bien empleado, cuando pudo comprobar que la ilusión de Emilia era la de vivir en un pueblo, como el suyo, cuidando gallinas y cerdos y cultivando por sus propias manos un huerto. Y para eso le sobraba con lo que poseía. Todo muy modesto menos su Emilia. ¿Qué quería más?

Seis meses llevaban viviendo allí y ya Emilia se había metido el pueblo bajo el brazo. Desde el alcalde hasta el que echaba los pregones.

De la habitación inmediata comenzaron a salir pequeños quejidos. La enferma por fin se había despertado. Fueron cinco eternas horas de angustia y de agonía, durante las cuales una enfermera, llevada exprofeso de la capital, no se había movido de su lado vigilando sus más pequeños movimientos. Un gran perro de Alsacia, de hocico largo y agudo, y ojos de inteligencia humana miraba en silencio el lecho de la enferma. Cuando Emilia abrió los ojos éstos se dirigieron al perro que, levantándose rápidamente, con tenues vagidos de alegría, echó sus grandes manazas sobre la cama. El Zurdo, en la puerta, esperaba para entrar el aviso de la enferma. Separadas por un espeso cortinón que no dejaba pasar el menor resquicio de luz, el marido y los demás acompañantes, con la respiración contenida, se inclinaban ávidamente sobre la puerta.

De pronto todos quedaron helados de espanto. El perro acababa de agujerear aquel ambiente espeso con un aullido prolongado pero sutil, que se alargaba inmisericorde, como si quisiera taladrar el techo y salir al campo despejado. El Zurdo violentamente descorrió la cortina y penetró en la habitación de la enferma. Fué un segundo. Nadie le pudo detener. Sacó una navaja y la hundió en la cabeza del perro, que produjo un cascado ruído de leña seca y se desplomó pesadamente, ni sin antes haber salpicado con su sangre caliente y espumeante la cara del Zurdo como una gran bofetada de ignominia. La enferma giró sus espantados ojos, pretendió incorporarse sobre el lecho, prorrumpió en un estremecedor alarido y con los ojos desencajados, y la boca descomunalmente abierta, quedó inmóvil...

Treinta miradas condenatorias indagaron el adusto rostro del Zurdo.

I Concurso Juvenil de Fotografía

Las obras presentadas constituyeron un éxito de cantidad y calidad

Ha sido fallado el Concurso Juvenil de Fotografía, que había sido convocado por la Delegación Provincial de Juventudes a través del Servicio de Actividades Culturales, y con ocasión de celebrarse las fiestas patronales de San Fernando.

El jurado calificador estaba integrado por el secretario provincial y jefe del Servicio de Actividades Culturales, de la Delegación Provincial de Juventudes, y los señores Hoyos, Cortés Payá y Mario, y se reunió el pasado día 25 de mayo actual, para proceder al examen y estudio de las fotografías presentadas y emitir el correspondiente fallo.

Se presentaron treinta y cuatro fotografías, en blanco y negro, y temas varios, todos ellos en relación con la juventud y sus diversas facetas. Todas las fotografías presentadas eran de gran calidad, constituyendo, por ello, gran dificultad para el jurado la designación de los tres primeros premios establecidos por las bases de la convocatoria.

Tras laboriosa deliberación, se acordó otorgar los siguientes galardones:

Primer premio: «El mundo en sus manos», de Francisco José Manuel Panchueio.

Segundo premio: «Atardecer entre gitanos», de Miguel Calzada Cabeza.

Tercer premio: «Ermita del Manicomio», de Angel Antúnez Saldaña.

Por su interés y belleza, y por constituir un magnífico exponente de la juventud palentina con inquietudes artísticas, ofrecemos las fotografías que han logrado el primero y segundo premios de este I Concurso Juvenil de Fotografía, y que son originales, como queda dicho, de Francisco José Manuel Panchuelo y Miguel Calzada Cabeza.

AZUFRE FLOR SUBLIMADO
de la Azufrera del Noroeste de España
ALMACENES HIJOS DE H. SENDINO
Palencia

LIBROS NUEVOS

LA PINTURA Y LA PIEDRA EN EL SOLAR DE LOS DUQUES DE ALBA

"LA BATALLA DE MUHLBERG EN LAS PINTURAS MURALES DE ALBA DE TORMES". Discurso del Excelentísimo señor don Luis Martínez de Irujo y Artázcoz, Duque de Alba, en la Real Academia de Bellas Artes de San Fernando.—R. A. de B. A. de San Fernando. Madrid, MCMLXII.

Llega a nuestras manos como envuelto en un mensaje de afecto y amistad, el último libro publicado por la Real Academia de Bellas Artes de San Fernando. El título no puede ser para nosotros —de ahí lo del afecto y la amistad— más familiar ni más entrañablemente sugestivo: «La Batalla de Mühlberg en las pinturas murales de Alba de Tormes».

Se trata, sencillamente, del discurso de ingreso del Excmo. señor don Luis Martínez de Irujo y Artázcoz, Duque de Alba, como académico de la Real de San Fernando, a cuya institución se incorporó oficialmente el día 18 de marzo pasado.

El actual Duque de Alba, a la hora de hacer su ingreso en la Real Academia de Bellas Artes y recibir precisamente la misma medalla que ostentara su padre político, el XVII Duque de Alba, volvió los ojos de su inquietud artística hacia la amable piedra vieja del solar de Alba de Tormes, sobre cuyo milenario caserío se alza el vertical reducto de la torre de la Armería, huella imponente del palacio-castillo de los Alvarez de Toledo, cuya estirpe habría de alcanzar el vértice de su grandeza en la figura del tercero de los duques, don Fernando, personaje que constituye por sí solo un extraordinario capítulo para dar consistencia al gran edificio de la Historia de Carlos I de España y V de Alemania.

El XVII Duque de Alba, al ingresar como académico de la Real de la Historia eligió un tema necesariamente vinculado al solar ducal de Alba de Tormes: «Contribución al estudio de la persona de don Fernando Alvarez de Toledo, III Duque de Alba». El Duque actual ha vuelto también los ojos hacia Alba de Tormes, para detenerlos en la imponente mole pétrea de la torre de la Armería.

Pero este interés no es de ahora. Hace tiempo que don Luis Martínez de Irujo viene volcando sus desvelos, su inquietud artística, en esta suntuosa y erecta torre ducal; su interés no ha sido baldío; en una de sus numerosas estancias en Alba de Tormes, siempre junto a la piedra vieja del «castillo», halló vestigios de pinturas que —dado el estado del interior de la torre— podría suponerse que hubiera desaparecido. El Duque de Alba quiso buscar su restauración, y tras una entrega decidida a tal tarea, la torre de la Armería ha vuelto a ver sus muros con la gracia de la vieja pintura, para perennizar el más culminante hecho de armas de la vida del III Duque de Alba: la batalla de Mühlberg, asimismo la más decisiva victoria española de la época imperial de Carlos V.

El discurso de ingreso en la Real Academia de Bellas Artes de San Fernando, recogido en esta magnífica publicación a la que nos venimos refiriendo, constituye un extraordinario documento que viene a ser el definitivo complemento para la magnífica labor llevada a cabo a impulsos de la inquietud de don Luis Martínez de Irujo en la torre de la Armería de Alba de Tormes, cuya restauración fue oficial y brillantemente inaugurada hace unos meses; se trata de un estudio exhaustivo en torno a las pinturas que ocupan la planta principal de la rotonda interior de la torre, y para cuya tarea el Duque de Alba no ha escatimado detalles ni consultas, francamente minuciosas, a través de las que se adivina el espíritu observador, inquisidor, cultivado y estudioso del nuevo académico de la de San Fernando.

Tras el imperado recuerdo a su antecesor, doctor Marañón, así como al anterior Duque de Alba (últimos poseedores de la medalla que ahora ha recibido don Luis Martínez de Irujo), el nuevo académico se refiere al palacio-castillo de Alba de Tormes, con una breve noticia histórica del mismo, para concretarse en el torreón de la Armería, reducto actual de la suntuosa mansión ducal, pasando en seguida a dar noticia de las pinturas existentes en su interior, refiriéndose a las últimas tareas de restauración de las mismas, y dar cuenta detallada de las que han quedado en la bóveda y en los diversos huecos, y pasar seguidamente a ofrecer un detenido estudio en torno a las tres principales, sobre los muros, referidas a tres aspectos distintos de la batalla de Mühlberg; aportando una interesante serie de datos en torno al conjunto de cada una de las pinturas, así como a diversos aspectos aislados de todas y cada una de ellas, el Duque de Alba ofrece aquí una rica exposición de los tres principales momentos de la celebérrima batalla: «El paso del Elba», «Combate en el bósque Lochau» y «Captura de Federico de Sajonia».

Continúa don Luis Martínez de Irujo con un interesante razonamiento en torno al autor de estas pinturas, Cristóbal Passin, y las posibles influencias para la ejecución de esta su obra en Alba de Tormes, y finaliza el discurso con una evocación de la nobleza y grandeza de espíritu y corazón del III Duque de Alba, don Fernando Alvarez de Toledo.

Incluye este libro la publicación de la contestación del Excmo. señor don Francisco Javier Sánchez Cantón, en el que hace breve historia de la medalla académica que corresponde al actual Duque de Alba, así como una interesante apología de la continuada inquietud artística y mecenazgo de la Casa de Alba, y de la estirpe de don Luis Martínez de Irujo, así como de la preparación y competencia del nuevo académico. Completan el libro unos interesantes documentos epistolares correspondientes al III Duque de Alba, y cerca de cincuenta láminas, magníficamente logradas en torno al palacio-castillo de Alba de Tormes y sus pinturas actuales.

Magníficamente presentado en cuarta, este libro con más de ciento cincuenta páginas viene a constituir un importante documento para los amigos de la Historia y el Arte.

Antonio ALAMO SALAZAR

M.C.D.2022

Mañana en La Balastera el sensacional partido "REAL MADRID"--"PALENCIA"

En el equipo merengue actuarán muchas de sus grandes figuras

El encuentro empezará a las 5 de la tarde y todo augura el gran llenazo de la temporada en nuestro campo

Mañana, festividad de la Ascensión del Señor —en uno de «los jueves que brilla más que el sol» que así se acostumbra a decir para resaltar la solemnidad del día, especialmente en España— se jugará el grandioso partido de fútbol en La Balastera entre el Real Madrid y el «Palencia», reforzado con elementos de Primera División.

El acontecimiento, como ya hemos dicho en días anteriores ha despertado el entusiasmo de toda la afición local y provincial, además de que muchísimos que, sin ser asiduos concurrentes al campo de deportes, esta tarde no se perderán el encuentro, porque, en verdad, pocas veces se presentará la oportunidad de ver jugar nada menos que el cinco veces campeón de Europa.

Ayer, a última hora dábamos la alineación que, por teléfono anunciaba la Directiva del Madrid al presidente del equipo palentino. Y como vale la pena recordarla, la damos a continuación. Es la siguiente:

VICENTE (BETANCOR); ISIDRO, MARQUITOS, MICHE; RABA, REDONDO; CANARIO, CEBRIAN, SIMMONSON, VELAZQUEZ y SERENA.

Como puede verse figurará en la puerta Vicente, el tantas veces internacional, el «as» del Real Madrid, el cual se vió precisado en la última temporada a dejar de actuar en algunos partidos por lesionarse. Aún así, una vez repuesto completamente de la lesión, ha vuelto a ocupar su puesto, y fué uno de los preseleccionados para Chile, aunque a última hora, el seleccionador optó por dejarlo en España.

Pero ello no quita méritos al gran portero madridista considerado como uno de los mejores de España, entre los cuatro mejores.

Vendrá también Simmonson, el delantero centro del equipo nacional de Suecia, la potente Suecia, que como se sabe tiene actualmente ficha por el Real Madrid, y bien recientemente se le solicitó permiso para que pudiera defender los colores de su país en el puesto de ariete. Será interesantísimo ver a este destacadísimo jugador.

Y con él, a Marquitos, otro internacional tantas veces defensor de los colores hispanos. Y, en fin, a Canario, al que se señalaba como el extremo derecho de la selección nacional y que no pudo serlo porque su nacionalidad aún no se lo permitía.

No es cosa de ir destacando los valores de cada uno y de todos los demás jugadores que se anuncian saltarán al campo de La Balastera. Los buenos futbolistas, los inteligentes aficionados conocen a la perfección sus valores. Será pues, un gran equipo el que presente el Real Madrid, que así ha querido honrar a Palencia como lo prometiera en reciente fecha en que, por necesidades del momento no pudo traer a estos destacadísimos elementos de su gran cuadro de jugadores.

Ahora, pues, veremos al Real Madrid a falta de los que estan en Chile. Y frente a ellos un «Palencia», reforzado con elementos de Primera División, que pretenderá hacer un buen papel ante el potentísimo conjunto que va a tener enfrente.

Un partido pues de verdadera sensación, que llenará el campo de La Balastera.

Como ya dijimos, el encuentro empezará a las cinco de la tarde.

La Directiva del «Palencia» nos comunica que hagamos llegar el ruego a todos los aficionados de que las taquillas se abrirán como de costumbre en la mañana del jueves, y que conviene se adelanten a obtener la localidad para evitar las aglomeraciones de última hora, que siempre se producen en estos grandes partidos sobre todo si se tiene encuenta que han de ser muchísimos los aficionados que lleguen a nuestra capital de fuera de la misma a la hora crítica del encuentro, y por ello es conveniente que en esos momentos, los que residen en Palencia tengan ya su localidad en el bolsillo para no ser entorpecidos por los que nos visiten en esa tarde del jueves.

Así que apresurarse amigos. Y que veamos un gran partido como esperamos.

Apuestas Deportivas

No hubo acertantes de 14 resultados

Los de 13: 20.624 pesetas

1.278 los de 12 y 143 los de 11

Madrid, 29.—Resultado provisional del escrutinio de las Apuestas Mútuas Deportivas Benéficas, correspondiente a la XXXVIII jornada, del día 27 del actual.

Columnas: 2.671.768.

Recaudación: 10.687.072 pesetas.

55 por 100 de premios: 5.977.889'60 pesetas.

Provisionalmente, ningún acertante de 14 resultados.

Reparto de premios:

1.959.296'50 a repartir entre 95 premios de primera categoria con 13 aciertos, a 20.624'10 cada uno.

Igual cantidad, a repartir entre 1.532 premios de segunda categoria con 12 aciertos, a 1.278'90 cada uno.

Idéntica cantidad, a repartir entre 13.652 premios de tercera categoria con 11 acietros, a 143'50 cada uno.

El próximo domingo, último boleto de la actual temporada, con cuatro encuentros del Campeonato del Mundo y Liga italiana.—Alfil.

Lea todas las semanas, nuestro "SUPLEMENTO DEPORTIVO".

La Vuelta Ciclista a Italia

Van Looy ganó también la 11.ª etapa

Continúa Suárez en el cuarto puesto de la general

Castrocaro (Italia), 29.—Van Looy, de Bélgica, ha vencido en la undécima etapa de la Vuelta Ciclista a Italia, Fano-Castrocaro, de 170 kilómetros, al sprint, en 4-07-06, a 41,270 kilómetros por hora.

El belga Desmet continúa en cabeza de la general.

Después de Van Looy se han clasificado con el mismo tiempo Sabbadini, Ronchini Zilberg, Adorni y Neri.

En octavo lugar el italiano Zancheta, en 4-09-05 y con igual tiempo Van Geneugden y Nencini.

LOS DEMAS ESPAÑOLES

Castrocaro, 29.—Los corredores españoles se clasificaron así en la etapa de hoy en la Vuelta a Italia:

24 Pérez Francés.
29 Soler.
34 Suárez.
37 Hernández.
49 San Emeterio.
Todos en el mismo tiempo del octavo, Zanchetta, 4-09-05.
58 Cruz, 4-14-27.
94 Bertrán, idem.
106 Belmonte, idem.
107 Díaz, ,-32-01.

CLASIFICACION GENERAL

Después de los resultados de hoy, la general se establece de la forma siguiente:

1 Desmet, Bélgica, 61-05-37.
2 Anglade, Francia, a 1' 29".
3 Van Est, Holanda, a 3' 01".
4 **Suárez, España, a 3' 15".**
5 Battistini, Italia, a 3' 48".
6 Zilverberg, Holanda, a 3' 51".
7 Brugnami, Italia, a 4'.
8 Pambianco, Italia, a 4' 42".
9 Moser, Italia, a 4' 54".
10 P. Francés, España, a 5' 07".

39 Soler, 61-27-16.
41 Hernández, 61-29-01.
43 Cruz, 61-33-43.
45 Bertrán, 61-40-28.
46 San Emeterio, 61-45-07.
80 Belmonte, 62-24-52.
83 Díaz, 62-27-32.

El corredor español Suñé ha abandonado durante la etapa de hoy.

El italiano Trape, no tomó la salida

Por equipos en la etapa venció Faema, con 344 puntos, mientras el Ferrys se clasificó el décimotercero con 14.

En la general, el Faema figura en primera posición con 2.974 y el Ferrys en décimotercera, con 567.

El Chigi, equipo italoespañol, se clasificó cuarto en la etapa con 142 puntos y en la general va en el séptimo lugar con 949.—Alfil.

MINISTERIO DE AGRICULTURA

Servicio de Concentración Parcelaria

En el «Boletín Oficial de la Provincia», correspondiente al día 28 de mayo de 1962, página núm. 419 se publica el anuncio para la subasta de las obras de AMPLIACION DEL AFIRMADO DE LA RED DE CAMINOS PRINCIPALES DE LA ZONA DE VILLARRAMIEL (Palencia) cuyo presupuesto de ejecución asciende a 1.207.617'00 pesetas. El Proyecto y Pliego de Condiciones de la subasta podrán examinarse en las Oficinas Centrales del Servicio de Concentración Parcelaria en Madrid (calle de Alcalá núm. 54) y en la Delegación de dicho Organismo en Palencia (calle Mayor núm. 11), durante los días hábiles y horas de oficina. Las proposiciones deberán presentarse en cualquiera de las oficinas indicadas, antes de las doce horas del día 18 de junio de 1962, y la apertura de Pliegos tendrá lugar en las Oficinas Centrales a las trece treinta horas del día 22 de junio de 1962.

Palencia, 28 de mayo de 1962.—EL INGENIERO JEFE DE LA DELEGACION.

¡SERVIDORA DOMESTICA! —La asistencia médica por el Montepío Nacional del Servicio Doméstico, se te facilitará desde el primer día que la necesites para toda clase de enfermedades y lesiones. Para ello deberás estar al corriente del pago de cuotas, tener cubierta una cotización de seis meses y estar en posesión de la Tarjeta de asistencia sanitaria.

Los cuartos de final del "II Torneo de Primavera"

Se jugaron el pasado domingo en Saldaña

El pasado domingo se jugaron, en los locales del «Ajedrez Club Saldañés», los «cuartos de final» de este torneo, a cuyo efecto se trasladaron a Saldaña el secretario de la Federación, don Elías Serna Pérez y el vocal técnico de la misma, don Alfonso Alonso Rodríguez, en unión de los jugadores del «Club Palentino de Ajedrez», señores Contreras y Arribas.

Se produjeron los siguientes resultados:

Primera ronda:

Contreras vence a Asensio, en 18 movimientos.

Cuesta vence a Arribas, en 25 jugadas.

González y Pérez, hacen tablas.

Olmedo vence a Ramírez, por incomparecencia.

Segunda ronda:

Contreras y Asensio, hacen tablas.

Arribas vence a Cuesta, en 41 movimientos.

Pérez vence a González, en 32 jugadas.

Olmedo vence a Ramírez por incomparecencia.

A la vista de estos resultados, pasan a la «semifinal» los jugadores señores Contreras, Olmedo y Pérez, debiendo jugar una partida de desempate los señores Arribas y Cuesta, durante la semana actual.

Líder del torneo: Contreras.

Cuadro de representaciones:

1 «Ajedrez Club Saldañés», 45; 2, «Club Palentino de Ajedrez», 39; 3, «Ajedrez Club Carrionés», 36; 4, Peña Deportiva Palentina», 26; 5, «Club Ajedrez Bancobao», 16.

Las rondas correspondientes a la «semifinal», se jugarán los días 2 y 3 del próximo junio, en esta capital de la siguiente forma: Contreras-Olmedo y pérez-vencedor de Cuesta-Arribas.

COMENTARIO: González arrancó unas meritorias tablas en el primer encuentro. En el segundo se impuso la veteranía de Pérez. Cuesta realizó un buen encuentro con Arribas, que le dió un merecido triunfo. En el segundo encuentro Arribas reaccionó y batió netamente al saldañés. Asensio cometió un error garrafal en el primer encuentro que le dió la victoria a Contreras cuyo tablero tenía teóricamente perdido. En el segundo encuentro Contreras jugó mejor, aunque ambos jugadores acordaron tablas, que teóricamente lo eran.

PRONOSTICO: A la vista de resultados anteriores Contreras debe vencer a Olmedo y Pérez a cualquiera de sus oponentes Cuesta o Arribas.

Escenarios y pantallas

REY DON SANCHO

«EL HOMBRE QUE NO QUISO HABLAR». — Nacionalidad: inglesa. — Director: Herbert Wilcox.—Intérpretes: Anna Neagle, Anthony Quayle y Zsa Zsa Gabor. — Producción: Herbert Wilcox. — Fecha de estreno: 29:V-62.

Con verdadera agilidad narrativa inicia esta película, de matiz policíaco, el director inglés Herbert Wilcox. Después de la llegada a Londres de un biólogo americano, traído por el Intelligence Service, para recibir la confidencia de un profesor húngaro, el previsto «caso de espionaje» se transforma en un proceso «por asesinato», con la novedad de ser defendido el acusado por un abogado femenino.

El interés normal de este género de películas atrae la atención del espectador. El proceso ocupa casi toda la cinta y, aunque se pierde, en cierta medida la agilidad del planteamiento, dando lugar a una cierta lentitud en las largas secuencias del juicio, la película, sin embargo, mantiene la atención y constituye un agradable pasatiempo.

Es correcta la interpretación, mejor en Anna Neagle que en Anthony Quayly, y con la atrayente siempre Zsa Zsa Gabor «como motivo ornamental». Fotografía discreta en blanco y negro.—**R. de G.**

Comenzó en la Zona Norte el Campeonato de fútbol de "Educación y Descanso"

Se perfilan tres favoritos y el interés es extraordinario

El Campeonato Provincial de Fútbol de la O. J. «Educación y Descanso», comenzó el 13 de mayo y está celebrándose dentro de la mayor expectación. Seis son los equipos participantes y los dos primeros se clasificarán para contender con Parque Móvil y Dueñas, vencedores de la Zona Sur, en busca del preciado trofeo de Campeón Provincial.

Aunque faltan aún muchas jornadas, parece que pueden señalarse ya tres favoritos: Guardo, Saldaña y Velilla. Cada uno tiene dos puntos positivos y los tres, con diferentes estilos de juego, son grandes conjuntos. Velilla, que en la primera jornada jugó sólo regular, se ha ido afianzando y es muy meritorio su triunfo en Herrera el pasado domingo. De todos modos, no hay que descartar la idea de que cualquiera de los otros equipos reaccione briosamente y se una al grupo de cabeza. Por el momento, centremos nuestro interés, principalmente, en el emotivo choque que el 3 de junio han de disputar, en Velilla, los propietarios del terreno y los muchachos de Guardo; será un encuentro de muchos nervios, por la rivalidad de siempre, y no carente de buen juego, dada la calidad de ambos conjuntos; en este partido cualquier resultado puede admitirse.

Tenemos conocimiento de que sobre el encuentro Guardo-Saldaña, jugado en la última jornada, pende resolución del Comité de Competición, ya que los saldañeses recurrieron contra el resultado del encuentro, alegando alineación indebida de un jugador de Guardo. Las normas de este Campeonato solo permiten la alineación de dos jugadores federados y, según parece, los de Guardo presentaron tres. Sería una pena este incumplimiento de normas, pues la verdad es que —casi con seguridad—Guardo habría vencido con dos federados igual que lo hizo con tres. En fin... esperemos la decisión del Comité.

De momento, un clima de auténtica efervescencia reina en la zona norte, apasionada por el fútbol, y de su cauce— es bueno, porque, sin esto —mientras las aguas no salgan un poquito de salsa, el deporte—por suerte o por desgracia—tiene poco interés para los espectadores.—**H.**

Resultados de los encuentros celebrados hasta ahora:

Día 13 de mayo: Saldaña-Velilla, 2-0; Aguilar-Herrera, 2-3; Vallejo-Guardo, aplazado.

Día 20 de mayo: Herrera-Guardo, 1-2; Velilla-Aguilar, 1-0; Vallejo-Saldaña, 0-3.

Día 27 de mayo: Guardo-Saldaña, 2-0; Aguilar-Vallejo, 1-0; Herrera-Velilla, 0-1.

	J.	G.	E.	P.	F.	C.	P.
Guardo	2	2	0	0	4	1	4+2
Saldaña	3	2	0	1	5	2	4+2
Velilla	3	2	0	1	2	2	4+2
Herrera	3	1	0	2	4	5	2—2
Aguilar	3	1	0	2	3	4	2—2
Vallejo	2	0	0	2	0	4	0—2

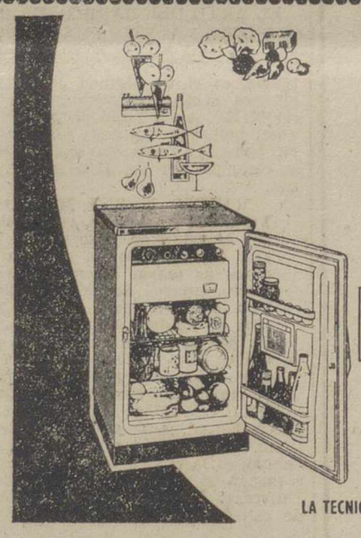

SIEMENS
ESPAÑA

FRIGORIFICO SIEMENS
AKT 80

Ptas. 8.239
(IMPUESTOS INCLUIDOS)

Si busca lo mejor, compre un SIEMENS

LA TECNICA ALEMANA AL SERVICIO DEL HOGAR

LETRAS DE LUTO

Confortado con los Santos Sacramentos, ha entregado su alma a Dios en Reinosa doña Dionisia Bárcena López, de 73 años de edad. La finada, de natural bondadoso y caritativo, se granjeó generales respetos y aprecios, siendo muy sentida su muerte.

Testimoniamos nuestro pésame a su apenado esposo D. Manuel Caballero Sánchez; hija doña Mercedes; hijo político, hermanos políticos, nietos, sobrinos, primos y demás familia.

—Cristianamente ha entregado su alma a Dios en Grijota, don Froilán Andrés Rodrigo, a los 60 años de edad. Adornaban al finado excelentes condiciones personales, distinguiéndose en vida por su natural laborioso y su buena conducta, que le hicieron merecer generales aprecios.

Expresamos nuestro pésame a su desconsolada esposa doña Damiana Miguel Miguel; hijo Emeterio Andrés San José; hermanos Teodosia, Eulalia, Dionisio y Anastasio Andrés; hermanos políticos, sobrinos, primos y demás familia.

—A la avanzada edad de 87 años y tras recibir los Santos Sacramentos, ha fallecido en Barruelo de Santullán doña Angela Ruesga Canal. La finada se granjeó en vida el respeto y aprecio de sus convecinos, por su bondadoso corazón y virtuosa conducta, siendo muy sentida su muerte.

Hacemos presente nuestra condolencia a sus afligidos hijos Pedro, Severina, Agustín y Josefa; hijos políticos, hermanos, primos, sobrinos y demás parientes.

Dietario

Jueves 31 de Mayo de 1962

SANTORAL .— La Ascensión de N. S. Jesucristo.—Santa María Reina. —Nuestra Señora de Todos los Santos.—Nuestra Señora Madre del Amor Hermoso. — Santos: Petronila, vg., Cancio, Canciano, Cancianila, Crescenciano Hermias, mrs.; Lupicino, ob.; Pascasio, diácono, confesor. (Misa: De la Ascensión. Color: Blanco).

REFRAN: A buey viejo no le busques abrigo, búscasele al becerrillo.

EL TIEMPO EN PALENCIA

Barómetro: A las 18 horas de ayer, 698'2; a las 8 horas de hoy, 698'3. — Temperaturas: Máxima de ayer, 19'8; mínima de hoy, 8'8. — Dirección del viento: A las 18 horas de ayer, E; a las 8 horas de hoy, E. — Humedad relativa media, 70 por ciento.

Montepío Nacional del Servicio Doméstico

De gran interés para todas las asistentas de la capital y provincia

Por orden del Ministerio de Trabajo, de 3 de mayo, publicada el día 12 en el «Boletín Oficial del Estado», han sido incorporadas a este Montepío Nacional del Servicio Doméstico, un nuevo grupo de servidoras domésticas, las denominadas ASISTENTAS. Así se ha satisfecho por el Gobierno sus reiteradas solicitudes y las de la Asamblea General del Montepío, logrando con ello puedan disfrutar de los beneficios de una Seguridad Social, tales como Pensión de Vejez, Invalidez, Dotes de Matrimonio, Ayuda Familiar, Auxilio por defunción, Asistencia médico-farmacéutica, Cirugía, etc., etc.

Dada la cantidad de variedades que en esta modalidad de servicios domésticos existen, bien que se presten los servicios en una o varias casas, retribuyéndose por horas, cantidad diaria o mensual, y las comprendidas entre los 55 y los 65 años podrán afiliarse solamente hasta el día 31 de agosto del año en curso; las interesadas deberán presentarse para conocimiento de todos los trámites a seguir para su posible afiliación en las oficinas del Montepío Nacional del Servicio Doméstico, sitas en la calle de Valentín Calderón, número 2, planta baja.

Montserrat Tresserras estuvo a punto de ahogarse en el río de la Plata... dentro de una lancha

El temporal le hizo abandonar la prueba y subir a la embarcación donde corrió grave peligro

En ese momento batía el «récord» absoluto de la prueba

En diciembre volverá a intentar la doble travesía de uno de los ríos más caudalosos del mundo

Gerona. — (Del corresponsal de «Europa Press», Emilio Casademont).

A la chita callando, regresó a su casa, en Olot, la nadadora Montserrat Tresserras, después de su prolongada estancia en Sudamérica. Por eso, aunque parezca increíble, nadie acudió a recibirla. Porque nadie, como es natural, se enteró de su llegada.

El periodista no tuvo otro recurso que desplazarse a la pintoresca capital de la «Garrotxa catalana», cuyas montañas, pese a lo avanzado de la estación primaveral, aparecen nevadas. Y el fro, naturalmente, se deja aún sentir.

LO QUE OPINAN LOS PADRES

Sus padres, presentes en la charla, mostraban satisfacción por tenerla otra vez en el hogar. La madre no cesaba de repetir:

—Nosotros la quisiéramos tener en todo momento aquí, junto a la familia. Pero ella es tan tenaz, en sus cosas, y tan inquieta..., que siempre se sale con la suya. Ahora, ya nos «ha amenazado» con otra salida...

SU ODISEA EN EL RIO DE LA PLATA...

Pedimos a Montserrat que nos cuente algunos detalles que la gente ignora sobre su travesía del Río de la Plata.

Empezó diciéndonos:

—Primero la política. Esta me jugó una mala pasada. Las mejores fechas para intentar la prueba, coincidieron con las elecciones argentinas. Y ello me obligó a aplazarla. Luego cuando se tranquilizó un tanto la cosa, me trasladé a Colonia, al objeto de llevarla a cabo. El tiempo no era muy bueno, pero los metereólogos confiaban en una mejoría. Me lancé al agua y después de nadar por espacio de más de cuatro horas seguidas, se desencadenó un violentísimo temporal. La lancha que me seguía estaba en peligro de zozobrar. Se había hecho de noche y mis acompañantes temían perderme de vista... Yo, sin embargo, me mantenía bien en el agua; mucho mejor que los que se encontraban en la barca...

Sonreímos...

—Pero, finalmente, el capitán me ordenó que abandonara—prosiguió «Montse». Me hice cargo de la situación y subí a la lancha. Decidimos regresar al punto de partida; pero para conseguirlo tuvimos que luchar como titanes... Créame que ya me veía ahogada... La tempestad era de tal magnitud que todos teníamos miedo... Rezamos. Y, al final, pudimos volver a Colonia (Uruguay). Todos me felicitaron por mi cordura al abandonar la prucha, a pesar de que empezaba a batir un récord, ya que, según unos cálculos, en cuatro horas había hecho el recorrido calculado para cinco.

—¿Cuándo regresásteis a Buenos Aires?

—Al día siguiente. Ya había circulado el rumor de que se había perdido una nadadora...

—¿Cuál fué la causa?

—La radio que llevaba la lancha solamente pudo transmitir el primer mensaje, es decir, el que anunciaba el comienzo de mi intento, ya que luego se averió...

—Comprendido. Bien, ¿y no podía intentarse nuevamente la prueba...?

—Desgraciadamente, no. El otoño ya estaba encima...

«BATI EL RECORD ABSOLUTO...»

—Pasemos ahora a tu segunda travesía: Santa Fe-Coronda.

—En esta dura empresa fué dirigida por Pedro Gálmez, el cual estaba en posesión del «récord» de la prueba en 8 horas, 38 minutos. Partí desde el sector denominado «El Quillá». Y arribo al club de Regatas de Coronda a las 8 horas y 28 minutos de iniciada la misma. O sea que batí el «récord» absoluto de la travesía. La nadadora argentina, mi buena amiga, Teresa Plans, ostentaba el femenino en 11 horas y 35 minutos, desde 1951.

CAPITULO DE GRACIAS

Muchísimas más cosas nos ha referido a bella sirena de la Garrotxa. «Montse» tiene proyectos inmediatos y conviene hablar de ellos. Sin embargo, antes de continuar, Montserrat Tresserras nos dijo que deseaba hacer constar públicamente lo siguiente:

—No sé cómo agradecer las atenciones que me han dispensado por doquier. No encuentro palabras lo suficientemente elocuentes para expresar mi gratitud. En primer lugar, a la Embajada de España, que me ayudó en todo momento; luego, al Club de Regatas Hispano-Argentino, en donde estuve alojada en sus espléndidas instalaciones que son una maravilla, al nadador Carlos Larriera, que organizó la travesía Santa Fé-Coronda, al club de Gimnasia y Esgrima de Rosario, al Club de Regatas de Coronda, a las Prefaturas Nacionales marítimas de Argentina y Uruguay... Y, sobre todo, a nuestra Delegación Nacional de Educación Física y Deportes. ¡Jamás podré pagar tantísimos favores! Mi gratitud hacia ellos será eterna...

«VOLVERE AL RIO DE LA PLATA...»

—¿Permanecerás ahora mucho tiempo entre nosotros?

—Sólo unos meses. Necesito descansar.

—Y después de este período de reposo...

—En noviembre partiré nuevamente para Sudamérica.

—¿Cuáles son tus proyectos...?

—Un mes para aclimatarme. Luego, en diciembre intentaré cruzar el Río de la Plata desde Colonia a Buenos Aires. Más adelante, seguramente en enero, haré lo mismo pero en sentido contrario.

—O sea, en total el doble cruce de uno de los ríos más anchos del mundo, ¿no?

—Exacto. La época mejor para efectuar dichas pruebas reside en los antedichos meses.

—¿Posteriormente...?

—Santa Fé-Rosario, de 168 kilómetros, para el mes de marzo. Esta travesía consta de unas 30 horas y es relativamente fácil, pues las corrientes favorecen a los nadadores.

—¿Y...?

—Espera que recuerdo... ¡Ah! En febrero tomaré parte en una competición para nadadores «amateurs», que organiza Paraguay. Ya he sido invitada.

—Bien. ¿Todo concretado ya...?

—He hablado con el señor Elola Olaso y éste me ha brindado su apoyo.

—¿Los gastos...?

—Los viajes a cargo de la Delegación Nacional de Deportes de España; las estancias me las pagan allá.

—Cuánto tiempo piensas estar ausente...?

—Unos cinco meses, aproximadamente. En noviembre pienso hallarme de nuevo en Tigre, donde se halla enclavado el Club de Remo Hispano-Argentino.

—Y, ¿hasta entonces...?

—Pues... no sé, la verdad. De momento, descansar. Podría ser que en julio participara en la Capri-Nápoles (categoría «amateur»), pero ya veremos...

—Y por lo que a España se refiere...

—Quizás haga alguna «excursión» por la Costa Brava...

MONTSERRAT TRESSERRAS Y EL RETO LANZADO POR LA SANTANDERINA, LUCKY DEL VALLE

—Ha dado mucho que hablar el reto lanzado a «Montse» por la joven nadadora santanderina Lucky del Valle.

La «Montse» quedó sorprendida cuando se enteró, al llegar a España.

—¿Cuál es tu respuesta?

—¿Mi respuesta, dices? Yo no sé nada oficialmente, ni conozco a esa chica, así como tampoco la prueba a que hace referencia. Si se tratara en realidad, de una travesía de carácter internacional estoy segura de que la habría oído nombrar alguna vez. Creo que es preferible, en este absurdo caso, dar la callada por respuesta. Lo mejor es no conceder importancia alguna a la cosa, pues realmente no la tiene.

Montserrat todavía ha agregado más:

—Creo que la jovencita Lucky ha escogido un mal camino para hacerme «sombra», aunque, desde luego, no dejo de reconocer que éste es el mejor para buscarse publicidad, pues a mí costa ha logrado que los periódicos hablen de ella...

«EUROPA PRESS»

M.C.D.2022

El VII Campeonato Mundial de Fútbol

Ramallets, César, Muñoz y Kubala visitan a los seleccionados españoles

Contra Checoslavaquia no jugará Di Stéfano que será sustituido por Puskas

CARMELO en la puerta y RIVILLA de defensa derecho

Vina del Mar, 29.— (Crónica de Juan Delgado, del S. E. de Alfil).

El equipo español recibió ayer todo el calor y afecto de la compañía de varios jugadores, directivos y amigos llegados desde España para presenciar los encuentros del campeonato mundial.

Comenzó por la mañana con la llegada de antiguos jugadores como Antonio Ramallets, César Rodríguez del Barcelona que saludaron a sus antiguos compañeros barcelonistas Segarra, Garay, Rodri, Gracia, Martínez, Suárez y Sadurni.

Por la tarde llegó el antiguo jugador del Real Madrid, Miguel Muñoz, actual secretario técnico y antiguo entrenador madridista, se produjeron situaciones llenas de calor y emotividad como ocurrió a la llegada de los padres de Alfredo Di Stéfano, la pasada semana. Antonio Ramallets, único jugador español que participó en el campeonato de 1950 que se celebró en Brasil, presente en Chile, manifestó que es posible que España haga en el Mundial de Chile lo mismo que en 1950. Entonces España acudió al Brasil huérfana de todo pronóstico constituyendo la revelación de aquel torneo. Ahora es muy probable que ocurra igual pues el equipo hispano se ha concentrado en la preparación durante las últimas semanas, tomándose con seriedad el entrenamiento, preparación física y sobrealimentación, sin olvidar la preparación psicológica.

Ramallets dijo: «Si España vence con comodidad a Checoeslovaquia el próximo jueves llegaremos a las semifinales. Creo en el equipo español».

Ramallets fué proclamado el mejor «Goleiro», es decir, el mejor meta del campeonato de 1950.

Han visitado también al equipo español otros antiguos jugadores del Barcelona como Kubala y Platko, acompañados por el presidente del Barcelona, Enrique Llaudet y el miembro de la directiva, Jover.

Por la mañana los jugadores se entrenaron nuevamente en el Estadio de la Universidad de Santa María, junto con Di Stéfano, durante una hora. El ariete español no se entrenó a fondo prometiendo hacerlo hoy. Es ridículo mantener el suspense sobre la alineación de Di Stéfano. Se espera hoy mismo una decisión al respecto. Hoy, por la mañana, y el domingo llovió en Viña del Mar si bien en la tarde del lunes salió el sol. Después del entrenamiento Helenio Herrera anunció el equipo que se enfrentaría a Checoeslovaquia el próximo jueves, compuesto por los siguientes jugadores: Carmelo, Rivilla, Santamaría, Reija, Segarra, Garay, Del Sol, Martínez, Puskas o Di Stéfano, Suárez y Gento.

Ha sorprendido la sustitución de Araquistain por Carmelo afirmando Herrera que Araquistain se halla algo desmoralizado tras la pérdida de la Copa de Europa por el Real Madrid y para puesto tan trascendental precisa un hombre en perfecto equilibrio psicológico.

Se comenta también que en la sustitución del meta puede haber influído la iniciación de la época de las lluvias para las que el portero vasco se encuentra más habituado. Por la tarde los jugadores salieron con el equipo en autobús sin rumbo conocido.

DI STEFANO SUSTITUIDO POR PUSKAS

Vina del Mar, 29.—(Servicio especial de Alfil).

Helenio Herrera, entrenador de la selección española ha manifestado que hará descansar al delantero centro Di Stéfano en el partido del jueves próximo contra Checoeslovaquia, primero que deberá jugar España en el presente campeonato mundial.

«Le falta confianza en sí mismo tras la lesión sufrida recientemente. Prefiere quedar en la banda en el partido inaugural pero estará totalmente recuperado y dispuesto a enfrentarse a Méjico, el 3 de junio», declaró H. H. al servicio especial de Alfil.

El entrenador del equipo de España añadió que Puskas compañero de línea de Di Stéfano sustituirá al famoso delantero centro contra Checoeslovaquia.

Residencia Sanitaria «Lorenzo Ramírez»

PALENCIA

CONCURSO

Con esta fecha se ha convocado concurso para el suministro de carnes con destino a la Residencia Sanitaria «Lorenzo Ramírez», de esta capital.

Las condiciones del mismo se hallan insertas en el tablón de anuncios de la Delegación Provincial del Instituto Nacional de Previsión (Valentín Calderón, 2) y en la citada Institución.

Palencia, 24 de mayo de 1962.

Los aficionados opinan sobre este acontecimiento deportivo

Un médico, un futbolista, dos actrices y un hincha, hablan de la Selección Española

El VII Campeonato del Mundo de Fútbol, está a punto de dar comienzo. Posiblemente, cuando se publique esta encuesta, estará celebrándose el primer partido. Sobre este acontecimiento deportivo que atrae la atención de todos los aficionados, hemos hecho una serie de preguntas a diversas personalidades.

Casi todas coinciden en ese aspecto, que es la gran fe en el equipo español, del que esperan un espléndido papel. El fútbol español se halla en un buen momento, pese a que circunstancias de los últimos momentos hubieran hecho creer que su prestigio o su forma se hubieran visto mermados.

DOCTOR SCOLA

Hemos comenzado las preguntas con el doctor Scolá, otorrinolaringólogo creador de las técnicas quirúrgicas más avanzadas, de renombre internacional.

—Aunque no soy lo que se dice un gran aficionado —comenta—, voy con cierta frecuencia al fútbol. Mi opinión, por tanto, es la de un espectador que no está capacitado para hacer observaciones de especialista en la materia. Sin embargo, puedo adelantar que la selección española está en condiciones de hacer un gran papel.

—¿Usted cree que como equipo es un gran conjunto?

—Yo no sé lo que habrá hecho con los jugadores Helenio Herrera, pero el equipo lo componen jugadores de extraordinaria calidad.

—¿Piensa entonces que la selección ha sido perfecta?

—Nunca puede decirse de nada que es perfecto, pero los elementos que integran la selección son, indudablemente, los nombres del mayor prestigio futbolístico. Yo confío en que harán una excelente labor.

UN EX JUGADOR

Nuestro segundo entrevistado ha sido José María Querejeta, el famoso jugador que tuvo la Real Sociedad en los años que siguieron a nuestra guerra. El antiguo futbolista sale, precisamente, hacia Chile para presenciar los Campeonatos del Mundo.

—Tengo una confianza plena —nos dice— en la selección española. Jamás el fútbol español tuvo jugadores de la categoría de Di Stéfano, Puskas, Gento y Suárez. Nunca fue posible reunir, al mismo tiempo, elementos tan valosos.

—Como técnico, por su calidad de antiguo jugador, ¿cuál de las líneas de la selección española le parece la más fuerte?

—Le acabo de citar los nombres de unos cuantos jugadores. Pues bien, ellos forman la delantera, precisamente, cuya categoría tiene renombre mundial. Ya digo que, jamás ninguna selección española pudo reunir unos jugadores como éstos.

—¿Y las demás líneas del conjunto español?

—La defensiva me parece también excelente. Otro tanto podría decir de la media. Aunque ésta, posiblemente, no tiene la calidad técnica de las otras. Y esto es fundamental, porque los delanteros lo que necesitan es que les sirvan balones en las mejores condiciones para rematar las jugadas.

UNA ACTRIZ DE CINE

Una gran entusiasta del deporte futbolístico es también la gentil actriz Marujita Díaz. Y aunque sus opiniones no sean las de especialistas, son las de una mujer apasionada por el deporte.

—En principio, como española, tengo puestas todas las ilusiones en nuestra selección. Pero es que, además, está integrada por unos nombres que nos hacen mantener las mejores esperanzas.

—¿Tiene entonces mucha fe?

—Sin lugar a dudas. Si contara yo en el cine, con los nombres que posee la selección española formaría un reparto como para hacer la película más sugestiva que podría realizarse en estos momentos.

—¿Usted va mucho al fútbol?

—Siempre que se me presenta la ocasión.

—¿Qué jugadores son los que más le gustan?

—Hoy, felizmente, contamos con una serie de jugadores extraordinarios. Si tuviera que enumerarlos, la lista sería interminable. Ahora bien, sin lugar a dudas, la encabezaría con Di Stéfano.

UN HINCHA

Otro excelente aficionado, un auténtico hincha, que se nos brinda a dar opinión, es Salvador Dinarés, un tipo muy popular en Barcelona y gran amigo de futbolistas. El también de los afortunados que marchan hacia Chile.

—Ya veremos lo que sucede por allí. Yo voy dispuesto a animar a la selección española y espero que mis gritos sirvan para colaborar en el triunfo.. En la maleta llevo varios tubos de formitrol, por si necesito reparar mi garganta después de los partidos.

—¿Tiene fe en que pueda conseguirse un resultado victorioso?

—Conozco bastante bien nuestro fútbol y conozco, sobre todo, a los jugadores seleccionados del Barcelona. Esto me hace alimentar las mejores esparanzas.

—¿Y el equipo como conjunto?

—Los componentes, no sólo porque se trate de una selección, son de verdadera antología. Pero, además, en esta ocasión, han tenido la suerte de contar con un entrenador de la categoría de Helenio Herrera.

—¿Cree que esto es muy importante?

—Naturalmente. Helenio Herrera es importante no sólo desde el punto de vista técnico, sino también del humano.. Esto supone llegar al máximo en las posibilidades de los jugadores.

OTRA ACTRIZ

Y para poner fin a la encuesta de hoy, hemos charlado con la joven actriz de cine, teatro y televisión, Paula Martel, que no va a Chile, pero estará muy pendiente de lo que ocurra allí.

—De fútbol puedo opinar algo —nos anuncia—, sobre todo como experiencia práctica.

—¿Ha jugado acaso en algún equipo?

—Pues casi me atrevería a decir que sí. Cuando era niña, me gustaba mucho más dar patadas a los balones que entretenerme con las muñecas. He llegado incluso a disputar algún partido con mis compañeros de Arte en el Instituto.

—¿Y refiriéndose al campeonato de Chile?

De cuando en cuando, veo al Madrid y al Atlético. He visto también algunos partidos internacionales por televisión. Todo esto me ha servido para comprobar que el fútbol español se halla en un momento muy bueno. Lo mismo desde el punto de vista de las individualidades, como por equipos, su calidad es verdaderamente extraordinaria. Yo confío en que allí se consigan resultados excelentes.

—De manera que, ¿se siente optimista?

—Sin lugar a dudas. Ya todo depende del ardor que se ponga en los encuentros. Y también de la suerte. La suerte influye en todo, pero especialmente en algunas cosas como el fútbol, hay que dejar un margen muy importante al azar.

Y con este comentario, entre filosófico y aleccionador, de la joven actriz, ponemos punto final hasta mañana, en que recogeremos otras opiniones de aficionados ilustres.

A. L. R.

(Especial para PYRESA)

URUGUAY, BRASIL Y ARGENTINA favoritos de la primera jornada

Chile y Suiza juegan el partido más interesante

Santiago (Chile), 30. — (Crónica por Martín Leguizamon, del servicio especial de Alfil).

El partido más importante de la jornada inaugural del Campeonato que se celebrará hoy, es indudablemente el que sostendrán Chile y Suiza, y que puede consagrar al conjunto local como uno de los fuertes del torneo en momentos en que el técnico ruso, Gabriel Katchaline, declara en Arica que los principales enemigos de Rusia son, en el orden que se mencionan, Brasil, Uruguay y Argentina.

La impresión general es que si Chile comienza la competición con una victoria sobre Suiza puede, al calor del público, transformarse en un gran candidato a la fase final de Santiago ya sea venciendo a Italia o a Alemania.

Fernando Riera, entrenador chileno, ha declarado que su equipo saldrá a luchar «desde el primer instante». El entrenador chileno cree que su equipo vencerá a los suizos y que puede ganar a Alemania aunque manifestó preocupación por el poderío italiano.

Karl Rappan, el creador del «cerrojo» entrenador de Suiza, habla poco a pesar de que dispone de fácil pronunciación en tres idiomas. Ayer dirigió la última práctica a fondo del equipo helvético jugando un partido en el estadio nacional. En el grupo uno, de Arica, Uruguay se presenta como favorito frente a Colombia. Los uruguayos han reaccionado notablemente y están trabajando con gran ahinco. Vienen a ganar el torneo según declaró William Martínez y ya se sabe del coraje y decisión que ponen en sus actuaciones. Evidentemente, el compromiso es esta vez muy difícil para Colombia y si bien es cierto que los colombianos han hecho excelentes partidos frente a Uruguay en el pasado en esta ocasión un empate sería una proeza.

En el grupo tercero de Viña del Mar el gran favorito Brasil, tiene aún mayor porcentaje de pronósticos a su favor. Méjico le ofrecerá, sin duda, una gran resistencia y no quedan dudas de que los aztecas están perfectamente preparados y mejor animados pero los brasileños se presentan como los claros favoritos.

En el grupo cuarto de Rancuaga, las posibilidades están a favor de Argentina. No existe referencia sobre la fuerza de ambos equipos, sino a través de la derrota de Bulgaria por cero a uno frente al Independiente, en Avellaneda, pero se concede a Argentina una gran superioridad teórica.: Lo que interesa de este partido es la alineación argentina. El entrenador, Juan Carlos Lorenzo, la ha mantenido en secreto como han hecho la mayoría de los preparadores.

PATRONES DE PESCA

Santiago (Chile), 30.—Los patrones de pesca de grandes figuras futbolísticas se encuentran por esta capital a fin de presenciar el Campeonato y, al propio tiempo, echar sus redes para obtención de los servicios de sus presas. Se sabe que han llegado representantes de la Juventus de Turín; del Valencia y del Milán para ver en acción a determinados jugadores.

La prensa local ha publicado en forma destacada la supuesta oferta de doscientos mil dólares que se ha hecho al jugador chileno Jorge Toro peligroso y penetrante interior derecho. José Sanfilippo, es otro de los señalados entre los jugadores a quienes muchos gustaría hacer «diana». Pelé, de Brasil, sería una gran atracción para cualquier club europeo pero nadie sabe lo que vale, por lo menos, lo que sus directivos querrán que valga. Es probable que sólo un club italiano pueda estar dispuesto a abonar la cifra que se pediría por él.

DAVID RODRIGUEZ, S.A.

Junta General Ordinaria de Accionistas

El Consejo de Administración de esta Sociedad, convoca a Junta General ordinaria de Accionistas, que se celebrará en el domicilio social, Batán de San Sebastián, 19, Palencia, el día 26 de junio de 1962, en primera convocatoria, con el siguiente orden del día:

1.º Examen y aprobación en su caso de la gestión social, Memoria, Balance y cuentas del ejercicio 1961.
2.º Nombramiento de Censores de Cuentas para el ejercicio 1962.
3.º Ruegos y preguntas.

De no poder celebrarse válidamente la Junta en esta primera convocatoria se celebrará la segunda el día 27 en el mismo lugar y hora.

Palencia, 26 de mayo de 1962.

EL PRESIDENTE DEL CONSEJO DE ADMINISTRACION.

Dr. Joaquín D. Cascón

REANUDA LA CONSULTA

MINISTERIO DE AGRICULTURA

Servicio de Concentración Parcelaria

En el «Boletín Oficial de la Provincia», correspondiente al día 28 de mayo de 1962, página núm. 419 se publica el anuncio para la subasta de las obras de AMPLIACION DEL AFIRMADO DE LA RED DE CAMINOS PRINCIPALES EN OSORNO (Palencia), cuyo presupuesto de ejecución asciende a 2.224.762'80 pesetas. El Proyecto y Pliego de Condiciones de la subasta podrán examinarse en las Oficinas Centrales del Servicio de Concentración Parcelaria en Madrid (calle de Alcalá, número 54) y en la Delegación de dicho Organismo en Palencia (calle Mayor, número 11), durante los días hábiles y horas de oficina. Las proposiciones deberán presentarse en cualquiera de las oficinas indicadas, antes de las doce horas del día 18 de junio de 1962, y la apertura de Pliegos tendrá lugar en las Oficinas Centrales a las trece treinta horas del día 22 de junio de 1962.

Palencia, 28 de mayo de 1962.—EL INGENIERO JEFE DE LA DELEGACION.

URGE TRACTORISTA

informado, casado para vivir finca 80 kilómetros Palencia. Razón «Garaje Villamayor».

El Trofeo de Campeón mundial de fútbol

Trescientos cincuenta y dos jugadores que representan a 16 países se aprestan a la conquista

VIÑA DEL MAR.—(Del enviado especial de PYREHA, J. J. Castillo).

Trescientos cincuenta y dos jugadores que representan a 16 países se aprestan a la conquista de un trofeo de 30 centímetros de altura y 1.800 gramos de oro macizo, símbolo del Campeonato del Mundo de Fútbol.

El trofeo —y con él el Campeonato— fue creado el 29 de mayo de 1928, con ocasión de los Juegos Olímpicos de Amsterdam. El Congreso de la FIFA aprobó por 25 votos contra 5, el proyecto presentado por Jules Rimet y Henry Delaunay —ambos ya fallecidos— en el sentido de disputar cada cuatro años una competición en la que intervinieran las selecciones nacionales de fútbol de todo el mundo.

El trofeo, todo de oro, representa una Victoria alada, con los brazos levantados, sobre cuya cabeza sostiene una Copa. Es la obra de un artífice francés de nombre poético: Abel Lefleur.

Los 16 equipos finalistas quieren, lógicamente, hacerse con este trofeo. Estos 16 equipos, con 352 jugadores como hemos dicho, son la representación de los 11.826 clubs que existen en el mundo, con un total de 486.000 equipos y 9.112.989 jugadores. Claro es que estas cifras corresponden solo a equipos y jugadores federados, pues en la relación no se incluyen los equipos corporativos o de empresa, los universitarios, infantiles, etc., etc.

Chile ha hecho un esfuerzo gigantesco para estar a la altura de este gran compromiso deportivo, y el Gobierno y las Municipalidades interesadas invirtieron 720 millones de pesetas en obras relacionadas más o menos directamente con la organización del Campeonato.

Sin embargo, resulta dudoso que este esfuerzo quede compensado por el éxito financiero del Torneo. Hasta ahora se cree que sólo un 33 por 100 del taquillaje total está vendido, aunque no se cuenta todavía con las liquidaciones totales del exterior.

Al turista europeo —Chile está a 14.000 kilómetros del Viejo Continente— le resulta difícil el viaje, y la eliminación de Perú —país fronterizo con Chile— ha restado un buen contingente de aficionados. Por lo demás, los «hinchas» brasileños y argentinos solo se volcarán para las semifinales.

Desde luego, para los españoles, el largo viaje se encuentra más que justificado por la amabilidad y simpatía de este pueblo chileno, que rivaliza en mil pequeñas atenciones para hacernos grata la estancia a todos. Aquí estamos como en nuestra propia casa, no solo por afinidad de idioma si no por otros lazos más.

El recibimiento que se le hizo a la selección española, apoteósico de verdad, más a la pauta de esta cariñosa actitud de todo el pueblo chileno hacia el nombre España.

El otoño aquí es plácido y agradable, y el cambio de hemisferio no ha representado ninguna incomodidad para los jugadores españoles. La temperatura se mantiene alrededor de los 18 grados, aunque las noches son frescas y con el Pacífico, besando los pies del hotel donde se aloja nuestro equipo, más bien húmedas.

El censo de resfriados entre los jugadores europeos es grande, aunque los españoles se han librado, hasta ahora, de la epidemia, en parte porque después de la cena se ha suprimido todo paseo —aunque apetecible— y los jugadores se retiran inmediatamente a descansar.

Luis Moreno

Barrio y Mier, 5 PALENCIA

SEÑORA: Recuerde nuestra formidable liquidación de camisas de caballero de todos los años, y visítenos pronto

A partir del día primero de junio liquidamos miles de camisas manga corta y manga larga de verano

Calidades Nylón, Popelín, Sanfor de las mejores marcas

A MITAD DE SU PRECIO

En nuestro establecimiento de Barrio y Mier, 5

LUIS MORENO

¡EN LOS FRENOS ESTA SU VIDA!

no le importe el precio

Seguridad ante todo

Atte CARLEN

LIQUIDO PARA FRENOS ORIGINAL AZUL

FABRICADO CON LICENCIA DE Atte ALFRED TEVES KG DE FRANKFURT MAIN (ALEMANIA)

Editado por el departamento publicitario CARLEN mod. 335

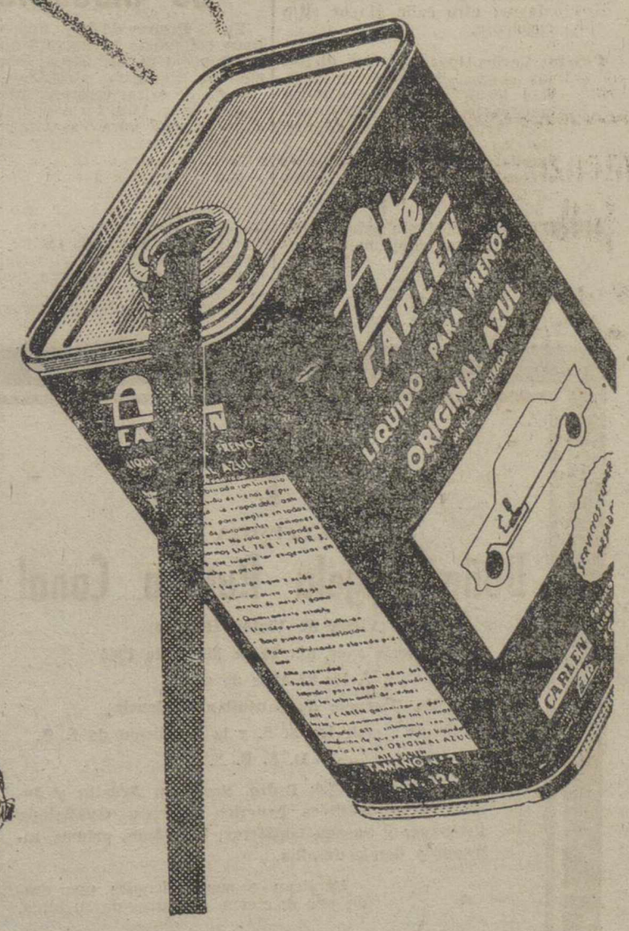

* Atte CARLEN es el resultado de una gran experiencia.
* 32 años en el perfeccionamiento de equipos originales para frenos hidráulicos
* Homologados y adoptados en origen por las mayores marcas de la Europa continental.

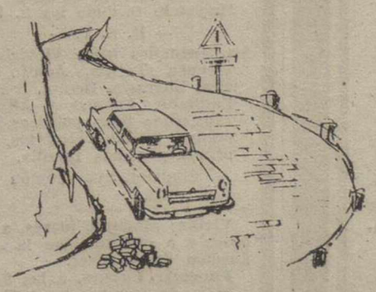

CARLEN GARANTIZA MARCAS DE CALIDAD Y PRESTIGIO MUNDIAL

Carlen

M.C.D.2022

NOTICIAS DE ULTIMA HORA

Arias Salgado inaugura la Feria Nacional del Libro

El Certamen consta de 131 casetas

Madrid, 30.—El ministro de Información y Turismo, don Gabriel Arias Salgado, ha inaugurado a primera hora de la tarde, en la Avenida de Calvo Sotelo, la Feria Nacional del Libro.

Iba acompañado del director general de Información y fue recibido por el ministro sin cartera y presidente del Consejo Económico Nacional, señor Gual Villalbí; director del Instituto del Libro; subsecretarios de Educación Nacional, Agricultura y Comercio señor Bastos.

También asistieron al acto inaugural el vicesecretario nacional del Movimiento, y los directores generales de Archivos y Bibliotecas, de Carreteras, de Enseñanza Universitaria, de Administración Local, y de Bellas Artes, director del Instituto de Estudios Políticos, delegado nacional de Prensa, Propaganda y Radio del Movimiento, y el presidente de la Diputación.

El ministro de Información y Turismo empezó la visita en el pabellón que tiene el Instituto Nacional del Libro y luego recorrió detenidamente las distintas casetas, deteniéndose principalmente en la de su Departamento y en el pabellón, también instalado a la entrada del Paseo de Calvo Sotelo, de la Dirección General de Estadística.

La Feria consta de 131 casetas y los dos pabellones antes mencionados.

Participan en el certamen 75 libreros y distribuidores, 64 editores y 12 organismos oficiales.

La concurencia de público era muy numerosa al momento de la inauguración, deteniéndose los visitantes en las casetas y efectuando adquisiciones importantes de libros diversos.

El señor Arias Salgado hizo el recorrido de la Feria durante tres cuartos de hora y abandonó el Paseo de Calvo Sotelo a la una y cuarto de la tarde.—Cifra.

Traslado masivo de prisioneros en Cuba a la "Isla del Diablo"

A pesar de que se llevaban 100.000 soles, huyeron de Jauja

La Habana, 30.—Se está llevando a cabo un traslado masivo de prisioneros a la Isla de Pinos, conocida con el nombre de «Isla del diablo» de Cuba, según señalan en fuentes generalmente bien informadas de esta ciudad.

Parientes de los prisioneros, unos 1.700 de éstos han estado encerrados en la prisión del Príncipe. Dicen que el traslado, por vía aérea, comenzó durante el fin de semana. Añaden que ya han sido enviados a Los Pinos los principales dirigentes de la fracasada invasión, entre los que figuran el brigadier José San Román, el comandante Eneido Oliva y el capitán Manuel Artime.

El traslado coincide con las peticiones de Castro llegadas a Miami de que los exilados paguen parte, o toda la cantidad, de los tres millones de dólares que se le deben por la puesta en libertad «a crédito», de 60 prisioneros heridos o enfermos hace varias semanas. Castro ha dado un plazo de siete días para el pago.—Efe.

Y ABANDONARON JAUJA

Lima, 30.—La policía y fuerzas del ejército buscan a un teniente que, con varios soldados y un grupo de civiles robó un Banco en Jauja a 160 kilómetros de esta capital.

Los bandidos encerraron a los agentes locales de la policía y robaron armas. Luego se apoderaron en el Banco de la suma de cien mil soles y se dieron a la fuga en camiones también robados.—Efe.

CAMBIOS EN EL GOBIERNO DE PARAGUAY

La Asunción, 30.—El presidente de Paraguay, General Alfredo Stroessner, ha realizado diversos cambios en su Gabinete.

Bernardino Gorostiaga, hasta ahora ministro sin cartera, ha sido designado ministro de Educación, sucediendo a Fabio Da Silva.

El hasta ahora ministro de Trabajo, Juan Chaves, pasa a ser ministro sin cartera.

El embajador del Paraguay en Uruguay, José Antonio Moreno, ha sido nombrado ministro de Industria y Comercio.

El doctor Augusto Guster ha salido con dirección a Buenos Aires, en donde era embajador del Paraguay.—Efe.

Dos niñas siamesas separadas con éxito

San Francisco (California), 30. — Las siamesas Patricia y Prudence, hijas del matrimonio Franklin Lowe, de San Francisco, han sido separadas con éxito en el hospital de niños de esta ciudad.

La operación fué llevada a cabo por el doctor Pieter de Vries.

Las niñas siamesas, de seis semanas de edad, son "muy bien formadas y hermosas". Estaban unidas desde el esternón hasta el ombligo.

Fuentes de información del hospital indican que las niñas, cuyos padres son chinos, se encontraban en perfecto estado después de la operación. —Efe.

PROPIEDAD INMOBILIARIA

URBANAS: Casa Héroes Baleares, junto al Salón, libre; otra, García Morato, piso libre; urge venta.

LOCAL COMERCIAL: Mejor sitio Modesto Lafuente, indicadísimo almacén, tienda, bar, etc.; urge venta.

TRASPASOS: Local amplio Plaza Mayor; otro calle Mayor sitio excelente.

PISOS: Varios tipos y precios, distintas zonas, exenciones tributarias legales, facilidades pago, constructores acreditadísimos; otro Avda. Santander, amplio, barato; otro, centriquísimo, 6 habitaciones, calefacción, baño, poderse ocupar en agosto, exento 90%, 225.000, facilidades.

ARRIENDOS: Local, sin prima, muy regular, zona semicomercial-industrial.

Informes: Aguado Losada. — Fincas Valentín Calderón, 9.—PALENCIA

Nota del Ministerio de Industria

En la Prensa de hoy, miércoles, se hace referencia al decreto aprobado en Consejo de Ministros, sobre revisión de las tarifas eléctricas.

A fin de evitar erróneas interpretaciones, este Ministerio estima oportuno aclarar para conocimiento general que, como reiteradamente se expone en dicho decreto, la citada revisión no supondrá aumento alguno del precio del kwh. satisfecho por los usuarios para cualquier uso que se haga de la energía eléctrica, ya que componiéndose dichas tarifas de dos sumandos, se rebaja el segundo en la proporción precisa para compensar la variación del primero, a fin de que el precio total permanezca inalterable.

✝

LA SEÑORA

Doña Angela Ruesga Canal

(Viuda de Víctor Herrero)

Falleció ayer, día 29 de Mayo de 1962

A los 87 años de edad

En Barruelo de Santullán (Palencia)

Después de recibir los S. S. y la Bendición de S. S.

— D. E. P. —

Sus desconsolados hijos Pedro, Severina, Agustín y Josefa; hijos políticos Federico Pedrosa, Guadalupe Estébanez y Susana Gutiérrez; hermanos, primos, sobrinos y demás familia,

Suplican a sus amistades una oración por el eterno descanso de su alma.

La conducción del cadáver tuvo lugar hoy, día 30, a las seis de la tarde, en el cementerio de esta localidad.

NO-DO DE SUCESOS

En la isla de Tenerife se registra un temblor de tierra de cierta consideración

Declaraciones del capitán de "Sierras Banderas" sobre el abordaje del "María del Amparo"

EN TENERIFE SE REGISTRA UN TEMBLOR DE TIERRA

Santa Cruz de Tenerife, 30.—Un movimiento sísmico de cierta consideración, se dejó sentir la pasada madrugada en esta capital. Fueron numerosas las personas que advirtieron el fenómeno.

Según datos facilitados por el Observatorio Geofísico de esta ciudad, el movimiento se inició a la una horas 14 minutos 47 segundos, con una duración de tres minutos y trece segundos.

La réplica fué registrada por los sismógrafos a la una horas veinte minutos cuarenta y tres segundos, con una duración aproximada de un minuto doce segundos.

Se desconoce de momento la situación exacta del epicentro, hasta coordinar los datos recibidos de otros Observatorios.

El fenómeno fué también observado en el Observatorio Meteorológico de esta capital y en el de Izaha, pero no así en el del aeropuerto de Los Rodeos. No se registró alarma alguna entre la población.

Las Islas Canarias, pese a su naturaleza volcánica, no están consideradas como zona sísmica.—Cifra.

DECLARACION DEL CAPITAN DEL «SIERRA BANDERAS», SOBRE EL ABORDAJE DEL «MARIA DEL AMPARO»

Bilbao, 30.—El capitán del pesquero «Sierra Banderas» que, según se creía en un principio fue el causante del abordaje del pesquero ondarrés «María del Amparo», a consecuencia del cual se hundió a unas millas de Ondárroa, dándose aquél a la fuga, según se informó, ha enviado una carta a la Prensa bilbaína en la que desmiente cuanto se ha publicado y da detalles del accidente:

«La verdad del suceso —dice en su carta— es la siguiente: A las cuatro y veinte de la madrugada del sábado último, aproximadamente, me dirigía con el buque de mi mando «Sierra Banderas», de Bilbao a Pasajes. A la altura de Zumaya, aproximadamente también, avisté a cuatro barcos pesqueros navegando en línea por mi costado de estribor y con rumbo paralelo al de mi buque. Inesperadamente, y sin previo aviso alguno, el primero de dichos buques pesqueros metió todo a babor, cruzando a nuestro buque por la proa.

Mi barco siguió el rumbo y el segundo pesquero, sin previo aviso también, hizo la misma maniobra de meter todo a babor, viniendo sobre nosotros y, en definitiva, y a pesar de que mi buque hizo cuanto pudo por evitar la colisión, abordó a nuestro barco con su amura de babor, dos metros hacia popa del centro del «Sierra Banderas» por el costado de estribor. Después de esto, el pesquero volvió sobre estribor, girando en redondo y dirigiéndose hacia los pesqueros tercero y cuarto. Por mi parte, di dos vueltas en redondo sobre el mismo lugar, preguntando por el megáfono y por el Morse luminoso sobre la situación del buque como consecuencia del accidente y su nombre y matrícula, sin obtener respuesta alguna a pesar de la insistencia con que procedimos al respecto.

El buque pesquero averiado debió intentar regresar a Ondárroa, hundiéndose después de más de una hora del accidente, sin que, como he dicho, a mí se me diese ocasión alguna de atenderle. Todo esto con buena visibilidad.

En fin, al llegar con mi buque a Pasajes, me personé en la Comandancia de Marina de aquel puerto, dando cuenta del hecho y cursando la oportuna protesta. Y asimismo hoy he acudido a la Comandancia de este puerto de Bilbao, donde se me dijo que debía comparecer en Pasajes, como efectivamente lo he hecho.

No hay, pues, ningún «buque desconocido que aborde a un pesquero y no se ocupe del accidente», ni «capitán que deje de cumplir con los más elementales deberes profesionales y de humanidad». Todo es precisamente lo contrario.

Sin embargo, estas declaraciones del capitán del «Sierra Banderas» no coinciden con las que han depuesto ante el juez de la Ayudantía de Lequeitio los tripulantes del barco hundido, por lo que el caso de este suceso marítimo sigue sin aclararse. Actualmente se instruye el correspondiente sumario.—Cifra.

UN TABLON DESPRENDIDO DE UNA OBRA MATA A UNA MUJER

Orense, 30.—Emilia García González, de 42 años, ha resultado muerta en un accidente ocurrido en una céntrica calle de esta capital. La infortunada mujer pasaba debajo de un edificio en construcción en el instante en que, desde lo alto del edificio, se desprendía un tablón que fue a caerle encima, ocasionándole gravísimas heridas a consecuencia de las cuales falleció momentos después. —Cifra.

La feria de toros en Bilbao

Están ultimándose los carteles

Bilbao, 30.—Va perfilándose la feria taurina de Bilbao, que se celebrará entre los días 19 y 26 de agosto. Las ganaderías contratadas son: Fermín Bohórquez, Marqués de Domecq, Urquijo de Federico, Samuel Flores, Atanasio Fernández, Antonio Pérez de San Fernando y Gamero Cívico, es decir, tres corridas andaluzas, una extremeña y tres salmantinas.

Habrá siete corridas y una novillada. Esta última a celebrar como broche de la feria del día 26, con El Cordobés.

En cuanto a los toreros, como cosa ya hecha puede afirmarse que Antonio Ordóñez toreará tres corridas, los días 21, 23 y 24; Paco Camino otras tres y luego, sin concretar fechas, Diego Puerta, Rafael Chacarte, Victoriano Valencia, Alfredo Leal y otros.—Cifra.

Treinta personas muertas ayer en Argelia

Siguen los comentarios sobre las posibles negociaciones de la OAS y el FLN

Argel, 30.—Por lo menos 30 personas han resultado muertas y 17 heridas en los actos de violencia que han tenido lugar ayer en Argelia, según informan funcionarios militares en las primeras horas de la madrugada.—Efe.

JUZGADOS POR ALTERAR EL ORDEN PUBLICO

Argel, 30.—En la prefectura de Argel se anuncia que 42 personas que han sido juzgadas por alterar el orden público han sido expulsadas de Argelia.

En Rocher Noir, centro administrativo cercano a Argel, la Alta Comisaría ha declarado que 47 individuos de la OAS habían sido detenidos en Perregaux, al oeste de Argelia, durante una reciente operación de limpieza. Se capturaron también armas y municiones.

La policía de Orán ha informado que tres europeos, entre ellos un policía, han desaparecido.—Efe.

LLEGAN A MARSELLA 1.359 REFUGIADOS DE ARGELIA

Marsella, 30.—Un total de 1.359 refugiados de Argelia, entre los que se encuentran cien niños, han llegado en barco ayer a Marsella.

Con ellos, el número de refugiados, llegados por mar, se eleva a 16.000 desde que se firmó el alto el fuego en Argelia.

Por otra parte, más de mil personas llegaron ayer en avión a esta ciudad procedentes de Argelia. La mayor parte de ellos son europeos.—Efe.

SIGUEN LAS CABALAS SOBRE LAS NEGOCIACIONES ENTRE LA OAS Y EL FLN

Argel, 30.—Un dirigente musulmán ha mantenido conversaciones con un grupo de europeos después de haber sido detenidos acusados de gritar «Argelia francesa» y tener simpatías hacia la OAS, se informa en Argel.

Abderramán Rares, presidente musulmán del órgano ejecutivo provisional de Argelia, increpó a los europeos en un campo de internamiento cercano a Orán.

Los europeos, todos ellos hombres de negocios y profesionales de la zona de Orán, no eran miembros de la OAS.

Se dice que el grupo probablemente será enviado a París en secreto en los próximos días para entrevistarse con Louis Joxe, ministro francés para Asuntos Argelinos.

En los últimos días la OAS ha llevado a cabo una campaña dirigida a iniciar conversaciones con el FLN.

La OAS hizo un llamamiento para llevar a cabo tales conversaciones en emisiones piratas radiadas la pasada noche. Unas octavillas de la OAS, distribuídas en Argel el pasado domingo, señalan que si las conversaciones no tienen lugar, todos los europeos abandonarán Argelia «después de haber destruído todo lo que ellos construyeron con sangre y sudor durante más de 130 años».

La campaña de «negociación» representa el reverso más absoluto de la política que ha llevado hasta ahora la OAS. Hasta, hace una semana, la Organización Armada Secreta al referirse a los musulmanes nacionalista les llamaba «el enemigo».

Muchos observadores creen que la OAS había de negociaciones ya que ahora está dirigida por «los coroneles» —Yves Godard y Antoine Argoud— quienes tienen fama de ser más liberales con respecto al futuro de Argelia que los «civiles», como Susini.—Efe.

✝

LA SEÑORA

Doña Gabina Izquierdo Anión

Falleció en Palencia

El día 30 de Mayo de 1962

A los 78 años de edad

Habiendo recibido los S. S.

— D. E. P. —

Sus apenados hijos Victoriana, Vicente, Teófila, Adolfo, Elvira, Engracia, Benita, Nieves, Emiliano, Lorenza y Alfredo (ausente); hijos políticos, hermanos, nietos, biznietos, sobrinos y demás familia,

Suplican una oración por su alma.

Vigilia: Mañana, jueves, a las doce, y a continuación la conducción del cadáver.

Funeral: Viernes, a las 8,30. Misa de familia, a continuación.

Parroquia: San José.

Casa mortuoria: Calle Santiago, 19. B.

Santa Lucía, S. A.

Pompas fúnebres Crespo.

T.V.E.

PROGRAMAS PARA LOS DIAS 31 y 1

DIA 31

Sobremesa: 2'30, apertura; 2'32, panorama; 2'45, séptimo arte; 3, telediario; 3'25, cotizaciones de Bolsa; 3'30, el tiempo; 3'35, una nota de política internacional; 3'45, kilómetro cero; 4, itinerarios españoles; 4'15, cierre.

Noche: 7, apertura; 7'02, Universidad TVE; 7'30, campos y paisajes; 8'00, dibujos animados; 8'30, sí o no; 9, «cinco estrellas»; 9'25, el tiempo; 9'30, telediario; 9'45, los viernes concierto; 10, ayer noticia, hoy dinero; 10'30, gran teatro: «El cuento del bobo»; 11'30, telediario; 12, versos a medianoche, momento musical, recuerda; 12'15, cierre.

DIA 1

Sobremesa: 2'30, apertura; 2'32, panorama; 2'45, noticiario femenino; 3, telediario; 2'25, cotizaciones de Bolsa; 3'30, el tiempo; 3'35, la vida y el Derecho; 3'45, kilómetro cero; 4, chicas de la ciudad; 4'15, cierre.

Infantil: 5'30, chavales.

Noche: 8'00, presentación; 8'30, teatro de la familia; 8'55, la marcha del tiempo; 9, telefilme seriado; 9'25, el tiempo; 9'30, telediario; 9'45, la familia por dentro; 10, escala en Hi-Fi; 10'30, «Perry Mason»; 11'30, telediario; 12, versos a medianoche, momento musical, recuerda; 12'15, cierre.

La festividad de San Fernando

Diversos actos en Madrid y Sevilla

Sevilla, 30.—Hoy, festividad de San Fernando Rey, conquistador de la ciudad, se celebraron solemnes actos en la capilla real de la Catedral, donde reposa, al pie de la venerada imagen de la Virgen de los Reyes su cuerpo incorrupto.

Rindieron honores desde las primeras horas de la mañana fuerzas militares que asistieron al acto de ser descubierta la urna de plata que conserva el cuerpo del Santo Rey. Después hubo misa solemne y más tarde una solemnidad religiosa ofrecida por el Arma de Ingenieros. Finalizaron las ceremonias con un responso por los caídos del Arma de Ingenieros.—Cifra.

LOS INGENIEROS Y TECNICOS MILITARES CONMEMORAN LA FESTIVIDAD DE SU PATRONO

Madrid, 30.—Con motivo de la festividad de San Fernando, Patrono del Arma de Ingenieros y de los técnicos militares de construcción y electricidad se celebró esta mañana en el Santuario del Sagrado Corazón de María solemne función religiosa que fué presidida por la esposa del Jefe del Estado, doña Carmen Polo de Franco.

La ilustre dama llegó acompañada de la esposa del ministro de la Gobernación, siendo recibida por el ministro del Ejército y la presidenta de la Asociación de Damas de San Fernando. Fuerzas de Ingenieros de Transmisiones rindieron honores a la esposa de S. E. El público congregado en los alrededores aplaudió calurosamente a la ilustre dama y ésta penetró en el templo ocupando un reclinatorio al lado del Evangelio, en el Altar Mayor. Frente a ella se hallaba el Arzobispo de Sión y Vicario General Castrense, doctor Alonso Muñoyerro.

Al pie del altar se hallaban el ministro del Ejército con el capitán general de la Primera Región, autoridades civiles y el gobernador civil de Madrid, asistiendo gran número de generales y oficiales y representaciones de los tres Ejércitos.

Terminada la misa las fuerzas que habían rendido honores desfilaron ante la esposa del Jefe del Estado, ministro y demás autoridades. Al abandonar el templo la esposa del Caudillo le fueron rendidos los mismos honores que a su llegada y el público que esperaba su salida la aplaudió con entusiasmo.—Cifra.

Los ministros de Agricultura de Argentina y España, en Sevilla

Visitaron el pueblo de Torre de la Reina edificado por el Instituto de Colonización

Sevilla, 30.—Minutos antes de las 12 llegaron por vía aérea procedentes de Talavera la Real los ministros de Agricultura de Argentina Sr Urién y el de España señor Cánovas, acompañados de sus esposas y séquito.

En el aeropuerto de San Pablo fueron recibidos por autoridades militares y civiles siendo obsequiadas las señoras de los ministros por las esposas del alcalde y de otras autoridades con ramos de flores. La caravana se dirigió al hotel donde después de descansar los dos ministros y séquito breve rato marcharon al poblado erigido por el Instituto de Colonización denominado «Torre de la Reina» en el término de Guillena. El vecindario congregado a la entrada de la localidad tributó a los dos ministros un entusiástico recibimiento.

El ministro argentino departió largo rato con varios colonos acerca de sus trabajos y manifestó que su viaje tenía por principal causa expresar personalmente la gratitud de su Patria a la madre España a la que debe su lengua, su cultura y engrandecimiento. Finalmente dió un viva España que fue unánimemente contestado.

Por su parte el señor Cánovas también conversó con los colonos interesándose por sus problemas que según manifestaron son mínimos ya que el Instituto acude con presteza a resolver cuantas pequeñas dificultades surgen en las tareas cotidianas del campo.

Los colonos al abandonar el poblado los dos ministros vitorearon con entusiasmo al Caudillo de España y los señores Urién y Cánovas. Estos se dirigieron a visitar varias colonias y los centros dependientes del Instituto que produjeron excelente impresión al ministro argentino. Cerca de las tres de la tarde en el centro de colonización de La Torre término de Alcalá del Río fue ofrecido a los ministros y séquito un almuerzo. —Cifra.

Se necesita conductor

Empresa Moreno

camión AZOR 8 Tm.

de especial aplicación para volquete

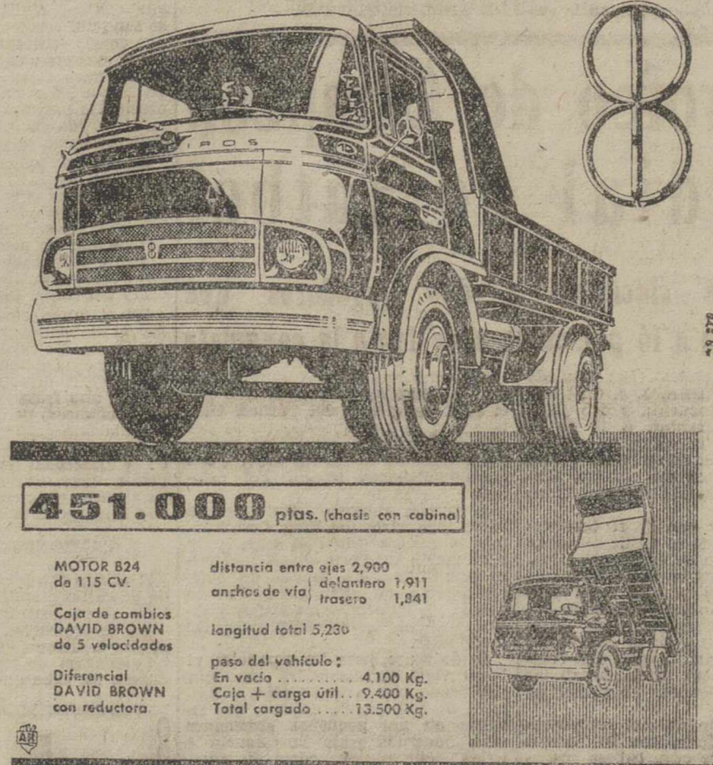

451.000 ptas. (chasis con cabina)

MOTOR B24 de 115 CV.

Caja de cambios DAVID BROWN de 5 velocidades

Diferencial DAVID BROWN con reductora

distancia entre ejes 2,900

anchos de vía: delantero 1,911; trasero 1,841

longitud total 5,230

peso del vehículo:

En vacío ..... 4.100 Kg.

Caja + carga útil .. 9.400 Kg.

Total cargado ..... 13.500 Kg.

BARREIROS

DISTRIBUIDOR OFICIAL PARA LAS PROVINCIAS DE ASTURIAS, LEON, PALENCIA Y SANTANDER:

aulisa

GENERAL ELORZA, 7 — TELEFONO 15782 — OVIEDO

AGENCIA EN PALENCIA: AUTO REPUESTOS PALENCIA

BURGOS, 15 — TELEFONO 2313

M.C.D.2022

Delegación Provincial de Juventudes

La Oficina de Turismo, Intercambio y Viajes Educativos (TIVE) comunica a los jóvenes españoles que pueden adquirir el cupón de socios para el año 1962 de la Red Española de Albergues Juveniles, que tan grande ayuda puede prestarles durante sus vacaciones veraniegas en el extranjero.

Como se sabe, la REAJ., es el miembro español de la International Youth Hostels Federation, que cuenta con más de 2.500 Albergues en toda Europa, permitiendo desplazamientos en estos alojamientos sumamente económicos.

Para información e inscripciones, dirigirse a TIVE, calle Ortega y Gasset, 81, Madrid (6), o en esta Delegación Provincial de Juventudes.

CONVOCATORIA SOBRE COLEGIOS PREPARATORIOS MILITARES. — La Delegación Nacional de Juventudes convoca concurso para cubrir 100 plazas de alumnos internos en el Colegio «Ruiz de Alda», de Madrid, y 110 en el Colegio «Gran Capitán», de Zaragoza, para aquellos estudiantes, que estando en posesión del título de Bachiller Superior o Universitario y no hayan cumplido los 19 años en 31-12-62, quieran teniendo a llegar a formar parte en su día de los cuadros profesionales de los Ejércitos de nuestra Patria, recibir una preparación premilitar técnica y física adecuada a la lucha selectiva que han de sufrir éstos para su ingreso en las Academias Militares.

El plazo de presentación de solicitudes, en las Secretarías de los Colegios respectivos, finalizará el día 30 de julio, y esta Delegación informará con amplitud de todos los extremos de la convocatoria, a quienes lo deseen.

VIAJES DE ESTUDIO

Durante los meses de julio y agosto, la Oficina de Turismo, Intercambio y Viajes Educativos (T. I. V. E.), organiza diversos viajes de estudio y turísticos destinados a estudiantes y jóvenes en general, visitando Portugal, Andalucía, Extremadura, Italia y Costa Azul, Alemania, etc.

Se ruega a todos aquellos jóvenes interesados en estos viajes económicos, se dirijan en solicitud de información e inscripciones a las Oficinas Centrales de T. I. V. E., o en esta Delegación Provincial de Juventudes.

SEMANA DE SAN FERNANDO

En la mañana de hoy, un grupo de jóvenes afiliados a la O. J. E. de la capital, ha corrido con la dirección del tráfico y circulación en las principales calles de la capital, agradeciéndose a todos los automovilistas y peatones la confianza depositada en estos pequeños guardias urbanos.

Esta noche, a las 21.30, en el Albergue del Campo de la Juventud, se reunirán en fraternal cena de hermandad, afiliados, mandos y simpatizantes de la Organización. Para inscripciones, en el propio Albergue antes del comienzo de la misma.

I CONCURSO JUVENIL DE POESIA

El pasado lunes, 28, en la Delegación Provincial de Juventudes, tuvo lugar la calificación de los poemas presentados al I Concurso Juvenil de poesía, que convocara el Servicio de Actividades Culturales.

Contenía la convocatoria tres temas: San Fernando, Patrono de la Juventud, Hispanidad y Exaltación de algún tema palentino.

Con el Delegado Provincial y Jefe del Servicio de Actividades Culturales, integran el Jurado los señores Fernández Nieto y Urueña González, y son presentadas 12 poesías en total.

El Jurado, valoradas las poesías presentadas, estimó: Declarar desierto el primer premio del tema «San Fernando Patrono de la Juventud»; conceder, en el tema «Hispanidad», el primer premio a la poesía «A la América Española», de la que es autor Mariano Pajares Pajares; el primer premio del tema «Exaltación», de algún tema palentino, al poema «El Cristo del Otero», del que es autor Gonzalo Ortega Aragón; un accésit, sobre este mismo tema, a la poesía titulada «Palencia, mi patria chica», de la que es autor Mariano Pajares Pajares.

Finalmente, de acuerdo con las bases de la convocatoria, el Jurado otorga un premio especial al poema «El Cristo del Otero», del que ya dijimos era autor Gonzalo Ortega Aragón.

Instituto Nacional de Enseñanza Media "Jorge Manrique" de Palencia

Se interesa la urgente presentación en la Secretaría de este Instituto de los alumnos becarios siguientes:

Manuel Ibáñez Sánchez, José Agustín Gil Martín, Luis A. García Martín, Flora Ruipérez Díez, María Sagrario Granja del Río, Urbano Valderrábanos Olmo, Juliana Renedo Fernández, Luis Carlos Blanco Andrés, Alfonso Calzada Cantera, Antonio García Vallejo, Angel María Barragán Maté, Esther Sánchez Nuñez, José Luis Carrera Urbaneja, Víctor Abraira Santos, José Luis Gutiérrez Herrero y Gregorio Marcos Tejedor.

La vida en la Región

Dos vecinos de Pino del Río perecen al caer un camión al río Sella

El Cardenal Marella muestra su reconocimiento por las atenciones recibidas en Avila

AVILA

AGRADECIMIENTO DEL CARDENAL MARELLA.—Con motivo de su visita a Avila, su eminencia el Cardenal Marella, ha remitido al Gobernador civil de la provincia una atentísima carta en la que dice que al recordar su visita a la capital abulense no puede menos de agradecer las atenciones recibidas tanto por las autoridades y Corporaciones, como por el público en general.

El eminente Cardenal termina su carta expresando los mejores votos para la prosperidad de Avila, bajo el patrocinio de Santa Teresa.

BURGOS

DIBUJO AL AIRE LIBRE. — Con un total de 65 participantes se ha celebrado en la mañana de ayer el concurso infantil de Dibujo al aire libre, convocado por la Delegación Provincial del Frente de Juventudes, con motivo de la Semana de la Juventud.

El interesante certamen dió comienzo a las doce y media de la mañana en el Paseo de Marceliano Santa María, interviniendo escolares de los distintos Centros de Enseñanza. El trabajo consistía en dibujar a lápiz una de las figuras de los "Cuatro Reyes" existentes en el citado paseo. El primero de los premios fué otorgado a Jesús López Vicario, alumno del Grupo Escolar Generalísimo Franco, consistente en 250 pesetas y un trofeo.

LEON

PERECEN DOS PALENTINOS. — En el kilómetro 36 de la carretera de Riaño a Colunga, el camión matrícula de Palencia núm. 7.473, conducido por Feliciano Andrés del Blanco, al que acompañaba el dueño del vehículo, Felicio Andrés Villalba, vecinos ambos de Pino del Río (Palencia), cayó por un barranco al río Sella, donde perecieron los dos ocupantes del camión, que asimismo quedó destrozado.

Se cree que el citado vehículo experimentó una grave avería que impidió el control del mismo.

LOGROÑO

DESPRENDIMIENTO DE TIERRAS. Sobre las tres de la madrugada del lunes, muy cerca del llamado Patio de los Curas, se desprendió un gran bloque de piedras y tierras que tapó completamente la entrada de dos cuevas habitadas por dos humildes familias, que quedaron aisladas del exterior.

Dada la voz de alarma, se personaron en el lugar del accidente autoridades y jefes de servicios, quienes con los empleados y vecinos de Arnedo consiguieron, tras ímprobos trabajos, rescatar a todos los habitantes de las cuevas, que se elevaban a siete personas.

Afortunadamente no se registraron desgracias personales, a pesar de lo aparatoso del accidente.

VALLADOLID

RECEPCION DE NUEVO ACADEMICO.—En el Aula Magna de la Universidad vallisoletana se ha celebrado solemne sesión para recibir al nuevo Académico de la Real de Medicina y Cirugía, doctor D. Jacinto de Miguel del Campo.

Presidieron el acto las principales autoridades docentes, civiles, eclesiásticas de Valladolid, pronunciando el nuevo académico una magnífica lección sobre el tema "Consideraciones a la evolución de la cirugía del cáncer gástrico".

En nombre de la Corporación contestó al doctor de Miguel, el ilustre ginecólogo doctor don César Fernández Ruiz. Ambos disertantes fueron muy aplaudidos.

EL DIARIO PALENTINO-EL DIA DE PALENCIA

El periódico más leído en toda la comarca palentina, por su gran información.

BOLSA Y FINANZAS

Cotizaciones de los mercados de valores e impresiones de la jornada facilitadas por el BANCO DE BILBAO y la AGENCIA CIFRA

correspondiente al día 30 de Mayo de 1962

BOLSA DE MADRID

BANCOS: Central, 907.—Hispano, 865.

ELECTRICAS: H. Española, 358.—Nansa, 141.—Sil, 248.—Sevillana, 202.—Madrileña, 236,75.—FECSA, 265. — Fenosa, 258.—Leonesas, 205.—Chorro, 171,5.—R. Zaragoza, 160.

SIDEROMETALURGICAS: Auxiliar FF. CC., 231.—Material y Construcciones, 125.—Manufacturas Metálicas M., 50.—Seat, 249. — Santa Bárbara, 125. — Altos Hornos, 223. — Santa Ana, 104.

MINERAS: Duro-Felguera, 185. — Rif, 519.—Ponferrada, 854.

QUIMICAS: Industrias Aragonesas, 213.—Explosivos, 316.—Petróleos, 520.—Hidro-Nitro, 165.—P. Reunidas, 150.

CONS. E INMOBILIARIAS: Urbanizadora Metropolitana, 670.—Inmobiliaria Metropolitana, 140. — Urbis, 89.—Hidrocivil, 110.—Encinar de los Reyes, 46.

ALIMENTACION: Azucarera, 200,5.

TEXTILES: Fefasa, 121.—Sniace, 306.

VARIAS: Campsa, 179.—Construcción Naval, preferentes, 145.—Tabacalera, 235.—Telefónicas, 205.—Transmediterránea, 178.—M. Madrid, 176.

DERECHOS: Azucarera, 55.

BOLSA DE BILBAO

BANCOS: Banco de Bilbao, 885. — Banco de Vizcaya, 947.

NAVEGACION: Naviera Aznar, 218.—N. Vascongada, 180.

QUIMICAS: Papelera Española, 445.—Sefanitro, 312.—Siga, 97.—Unquinesa, 395.—Resinera, 214.—Nicas, 140.

VARIAS: La Robla, 128.—Sierra Menera, ordinarias, 392. — Campsa, 177.

SIDEROMETALURGICAS: Altos Hornos, 219.—B. Wilcox, 345.—Basconia, 289.—Euskalduna, 175.—Santa Bárbara, 123,5.

ELECTRICAS: Iberduero, privilegiadas, 391. — Idem, novísimas liberadas, 388.—Viesgo, 230.—R. Zaragoza, 160.

BOLSA DE BARCELONA

Petróleos, 520.—Explosivos, 314. — Cros, 438. — La Maquinista, 96. — Aguas Barna, 339. — Motor Ibérica, 1.710.—Carburos Metálicos, 555.—Tabacos Filipinas, 532.—Sansón, 335. — Asland, 505.—I. Agrícolas, 590.

Un abogado y un técnico agrícola a su servicio, suscribiéndose a MIES. Revista mensual. Suscripciones: 36 ptas. al año. Apartado, 15. Palencia.

BANCO DE SANTANDER
Fundado en 1857
Banca - Cambio - Bolsa
Caja de Ahorros
Mayor Pral., 21.—PALENCIA

BANCO DE BILBAO
Banca. — Operaciones de Bolsa. — Pago de negociables de trigo
Mayor Pral., 59. — PALENCIA

Destacada reacción en Bolsa en Nueva York, Londres y Milán

El influjo sicológico sobre la Bolsa de Madrid ha sido muy limitado

DESTACADA REACCION EN NUEVA YORK

Nueva York, 30. — Las cotizaciones en la Bolsa de Nueva York terminaron ayer cuatro horas y 37 minutos después de lo normal, registrándose gran animación en las operaciones.—Efe.

FAVORABLE REACCION EN LONDRES

Londres, 30. — La Bolsa de Londres ha reaccionado favorablemente a la recuperación iniciada en la Bolsa neoyorquina.

Han mejorado casi todos los valores y el alza se mantiene firme.—Efe.

ALZA NOTABLE EN MILAN

Milán, 30. — La cotización de las acciones ha experimentado un alza del siete por ciento en la primera hora de contrataciones en la Bolsa de esta ciudad, mientras los corredores informan que han sido canceladas las órdenes de ventas extranjeras dadas ayer.

Nuevas compras han estimulado el avance en muchos sectores.—Efe.

RECUPERACION EN ZURICH DE LOS VALORES PERDIDOS

Zurich, 30. — Muchos de los valores que sufrieron importantes bajas en la jornada de ayer, han recuperado hoy el terreno perdido en la Bolsa de Zurich, en las cotizaciones posteriores. Los precios tendieron a fluctuar ligeramente.—Efe.

BOLSA DE MADRID

Madrid, 30. — En la sesión de Bolsa de hoy, ha predominado la oferta. Han sido comentadas las informaciones de Nueva York, pero su influjo psicológico ha sido muy limitado. Las operaciones han seguido el tono que ha predominado en los últimos días. Las diferencias en contra, han sido: Hispano, 7; Explosivos, 6; Iberduero, 5; 4.50 Unión Eléctrica Madrileña; 4. Sil; 4. Inmobiliaria Metro; 4. Auxiliar de Ferrocarriles; y 4. Altos Hornos. En el cierre continuaba la oferta.

Descuentan cupón las obligaciones de Bazán, tercera; Enasa, primera y segunda; Emma, primera; Ensidesa, segunda; Iresa, primera; Ribagorzana, quinta; y Saca, segunda.

Como se indica anteriormente, el reflejo psicológico de la Bolsa de Nueva York, en la de Madrid ha sido muy escaso, dadas las circunstancias y características actuales de la economía española. Ha influído posiblemente más la avalancha de ampliaciones de capital que se anuncian para el próximo mes de junio por un importe de más de dos mil millones de pesetas en los tenedores de valores, quienes ante ellas tienden a tomar posiciones. De todas formas las bajas registradas no han sido profundas, y las cotizaciones de valores se mantienen altas. Se tiene la impresión de que el impacto de Nueva York no repercutirá en Madrid.—Cifra.

BOLSA DE BARCELONA

Barcelona, 30. — Se acentuó la flojedad en Bolsa, con retraimiento del dinero y abundancias de papel, lo que motivó abundantes descensos, algunos de consideración.—Cifra.

DE ENSEÑANZA

ESCUELA DEL MAGISTERIO MAESTROS
EXAMENES POR ENSEÑANZA LIBRE

Ingreso: Día 9, a las diez de la mañana.

Primer Curso: Día 11, a las nueve de la mañana.

Segundo Curso: Día 12, a las tres de la tarde.

Tercer Curso: Día 15, a las nueve de la mañana.

Matrícula de reválida, días 16 y 18.

Examen de reválida, día 19, a las diez de la mañana.

El horario de asignaturas está expuesto en el tablón de anuncios de la Escuela.

El Secretario

ESCUELA DEL MAGISTERIO MAESTRAS

EXAMENES POR ENSEÑANZA LIBRE

Ingreso: Día 6, a las diez de la mañana.

Primer curso: Día 8, a las nueve de la mañana.

Segundo Curso: Día 11, a las nueve de la mañana.

Tercer Curso: Día 14, a las nueve de la mañana.

Matrícula de reválida, días 15 y 16.

Examen de reválida, día 18, a las diez de la mañana.

El horario de asignaturas está expuesto en el tablón de anuncios de la Escuela.

La Secretaria

Para el abastecimiento de nuestros pueblos

Montaje de cámaras frigoríficas en Barruelo, Venta de Baños y Guardo

Permitirán el suministro de carnes congeladas

Nuestra primera Autoridad civil, señor Fragoso del Toro, ha realizado una serie de importantes gestiones, nacidas de su preocupación por las cuestiones del abastecimiento de alimentos en nuestros pueblos.

En contacto con los alcaldes de los Ayuntamientos de Barruelo de Santullán, Venta de Baños y Guardo, pueblos donde mayor es el censo de habitantes trabajadores procedentes de los sectores de la Industria, Comercio y Servicios, nuestro Gobernador civil ha orientado esas gestiones para que en los respectivos mataderos municipales se proceda al montaje e instalación de cámaras frigoríficas para el almacenaje de carnes congeladas en canal, de ganado vacuno y porcino de menor costo de venta al público y, consiguientemente, de más fácil adquisición por las clases económicamente menos pudientes.

Poder disponer de estas carnes repercutirá naturalmente en las cotizaciones de otros artículos alimenticios, el pescado, por ejemplo, hoy ausentes en los menús de no pocas familias trabajadoras residentes en esos pueblos.

Estas gestiones tendrán su traducción práctica en período inmediato. Para ello, y dada la situación económica de los Ayuntamientos afectados, el señor Fragoso del Toro se ha puesto en contacto asimismo con la Diputación Provincial, cuyo presidente ha prometido colaborar en esta empresa con el 5 0por 100 de los gastos ocasionados por el montaje de las cámaras frigoríficas en los mataderos municipales de las localidades mencionadas.

Importante medida, pues, que se comenta por sí sola y que ha de ser recibida con la natural satisfacción en los medios interesados.

anuncios por palabras

Automóviles

VENDO Renault 4-4, prueba. Avenida Santander, 15. Sr. Arconada.

VENDO coche Austin 16, perfecto estado, económico. Marcelo Asenjo. Alar del Rey.

Compras

SE COMPRAN cajones grandes de madera. Mariano Prieto, 6.

COMPRA de papel, baterías, trapos, cubiertas, chatarra. Doctor Cajal, número 3 (junto pasarela Villalobón) Teléfono 3805.

PALOMAS y pichones, pago altos precios. Sr. Torres Calleja. Palencia

APEAS para minas, de roble, cómpranse, pequeñas y grandes partidas Ofertas: Apartado Correos 249. León

Fincas

SE VENDEN pisos casa nueva construcción. Zona residencial. Informes, Teléfono 1554.

VENDO, alquilo, dos casas nuevas, facilidades pago. Razón, esta Administración.

VENDO huerta excelente, casa, gallineros. Informes, Confitería López. Mayor, 20.

VENDO piso económico a estrenar y local comercial 200 m2., junto Avenida Valladolid, grandes facilidades Informes, Fernando el Magno, 8, 4.º, derecha.

VENDO casa, piso libre. San Antonio, 48, Gatón.

CASA vendo, centro, piso libre, 60.000. Tratar, M. Puebla, Grupo Hostelería, D.

VENDO piso económico. M. de Azcoitia, 6, primero.

VENDO finca siete obradas, con viñedo, árboles, chalet y casa para obrero. Informes, Bar Pino.

SE VENDE piso segundo en casa nueva. Teniente Velasco, 13, ocho habitaciones, cuarto baño, dos servicios, cocina, calefacción central, ascensor, 360.000 pesetas. Mayor Pral., 93, 1.º.

GRANJA avícola, camino Cementerio nuevo, véndese, libre. Informes, de dos a tres. Paseo Padre Faustino Calvo, 27.

Ganados y aves

POLLITOS gigantes, pollitas americanas Hi-Cash, la de más rendimiento, mixtos de varias razas. Mayor, 3. Palencia.

VENDO, cambio, excelente garañón, alzada 1,65, por ganado vacuno o caballar. Jesús Pérez. Carrión.

SE VENDEN 80 corderas. Miguel Gato. Becerril de Campos.

SE VENDEN dos borros superiores en Villadiezma. Simón Retuerto.

VENDO vaca recién parida. Paredes de Nava. Francisco Pescador.

VENDO 57 ovejas, cuatro corderas de vida, sanas. Támara de Campos. Abdón González.

VENDO terneros pasteros. Camino San Román. Gregorio Andrés. Palencia.

VENDO dos vacas holandesas, pura raza, dando veinte litros cada una, paridas hace un mes. Tratar, Molino Abia de las Torres.

CABRAS, baratas, varias edades y semental excelente raza. Huertas Bajas. Timoteo Martínez.

SE VENDEN 3 mulas francesas, 5, 9, 11 años; 4, 8, 9 dedos y aperos de ellas. Valle de Cerrato. Gregorio Manchón.

GANADERO, avicultor, lechero. El camino del éxito, pienso completo «Visan». Cereales Royuela. Casadó Alisal, 29. Solicito agentes vendedores toda la provincia.

POLLAS americanas de 6 meses, en plena puesta, vende Comercial Avícola. Rep. Argentina, 16.

SE VENDE cancín. Autilla del Pino. Eulogio Rodríguez.

GANADEROS. Maíz bien seco y limpio, vezas, yeros, almortas, pulpa de remolacha y toda clase de piensos, vende en las mejores condiciones de precio y calidad. Benigno Martín. Avda. M. Rivera, núm. 5.

VENDO 140 ovejas juntas o separadas. Heliodoro Benito. Villaconancio.

VENDO hermoso ratín diez meses para semental. Cartero La Puebla de Valdavia.

VENDO 100 ovejas borras y sobreborras emparejadas, próximas a parir y ortuñas. Teófilo Lorenzo. Villanueva de los Nabos.

POLLITAS Kimber, de 3 meses, vende 500, con certificado de garantía, La Palentina. Villamuriel de Cerrato. Teléfono núm. 2.

VENDO 3 novillas recién paridas, segundo parto. Martín Trigueros. Dueñas.

VENDO vaca abundante leche, ternera tres meses. Serapio. Valdeolmillos.

SE VENDEN cuatro carneros nuevos, a elegir. Juan Hoyos. Amusco.

Hospedajes

EN CASA de familia se admiten dos pensionistas, caballeros o señoritas, con comodidades. Estrada, 31, cuarto.

Maquinaria y Reparaciones

REMOLQUES "Alvaro". Arados para tractor basculantes, realizan una labor insuperable. Bombas para gasoil. Grupos de riego todas las potencias. Cultivadores. Almacenes Maquinaria Ortega y Ortiz de Zárate.

NEUMATICOS, correas de ventilador, correas trapezoidales. Navamuel Casado del Alisal, E. Teléfono 1937.

SE VENDE una sierra de cinta mural, alavesa, de 90, con mesa de hierro fundido, como nueva. Modesto Ríos. Saldaña.

VENDO trilladora "Ajuria" núm. 1, motor "Diter", 15 HP, gas-oil, seminueva. Revilla de Campos. Luis Blanco.

VENDO motor Lister, 2 HP, grupo riego. Perfecto estado, barato. Santibáñez Ecla. Pedro Matabuena.

VENDO cosechadora de arrastre con motor auxiliar gas-oil, facilidades de pago. P. Montero. Villasirga.

GUADAÑADORA, vendo en Abarca. Petra.

VENDO máquina de segar Deering, buen uso. Joaquina Puebla. Lantadilla.

VENDO cultivador para tractor. Puebla. Itero de la Vega.

VENDO cosechadora Case, remolcada, seminueva, con facilidades de pago. Julián Docio. Sotobañado.

VENDO trilladora "Ajuria", núm. 1, perfecto estado, motor eléctrico, 20 caballos. Teléfono 68. Lerma (Burgos).

COSECHADORA arrastrada, marca "Case", como nueva, se vende, buen precio. Razón, finca Soto, Aldeamayor San Martín (Valladolid). Teléfono 1.

SE VENDE ensacadora metálica grande, con motor Rex 2 HP., seminueva. Atilano Val. Villaescusa de Ecla.

SE VENDE una máquina ensacadora, a elegir una Franciscquillo grande o Barrios. Tratar, Francisco Anaya. Boadilla del Camino.

VENDO prensa uva seminueva. Saturnino Villota. Frómista.

Pérdidas

UNA yegua extraviada el día 24, blanca. Para recogerla, en Villaumbrales. Félix Linares.

Préstamos

HIPOTECAS sobre fincas rústicas, urbanas. Intereses cuatro y medio, tramitación rápida. Absoluta reserva. Tristán. Montero Calvo, 22. Valladolid.

Trabajo

NECESITO pastor. Virgilio Gútiez, en Villalobón.

NECESITO repartidor. Panadería San Francisco.

CHICO interno mayor 16 años, necesita Gran Vía.

SE NECESITA oficial de confitería. Informes, Confitería Buen Gusto. Palencia.

SE NECESITA ayudante camarero y camarera para comedor. Hotel Castilla.

TEJEDORA punto tricotosa. Bien retribuída. Absoluta reserva. Informes, esta Administración.

EMPLEADOS de toda España (incluso pueblecitos) multiplicarán ingresos colaborando ventas a plazos de interesantes artículos. Magníficos beneficios. Apartado 896, Madrid.

REPRESENTANTE precisa importante marca electrodos y equipos soldadura, bien relacionado y activo, que haya trabajado este artículo de otras marcas. Escribid con "curriculum vitae". Apartado 1.164. Bilbao.

SE NECESITA asistenta de 40 a 60 años. Razón, Bar Quintano.

NECESITO pastor San Pedro en adelante. Juan Mediavilla. Valdeolmillos.

OFRECESE chofer primera, casado. Informes, Mercería Azul. Calle Mayor. Palencia.

NECESITASE chofer carnet primera. Cevico de la Torre. Transportes López.

SE OFRECE pastor de San Pedro en adelante. Claudio García. Tariego.

SE NECESITA chico para regar. Guillermo Monés. Viñalta.

SE OFRECE señora para servir casa particular o sacerdote. Rosario Mata. Dueñas.

NECESITO oficiala competente peluquería señoras. Cid, 19, 1.º. Burgos.

ORGANISTA sacristán se necesita en Monzón de Campos.

GUARDERIA, reparación, pintura motos y bicicletas. Ciclos Manchón. Mola, 158.

PASTOR San Pedro adelante ofrece Jerónimo García. Palacios del Alcor.

SE NECESITA chico para mostrador. Estrada, 20.

CHICA joven se necesita para trabajar industria. Informes General Goded, 22.

NECESITO pastor desde San Pedro, preferentemente posea ganado para explotación en sociedad. Dr. Cajal, 8. José Benito.

SIRVIENTA con informes que sepa cocina, se necesita. Mayor, 10, tercero, derecha.

NECESITO chicas hostelería para Palencia y Palma de Mallorca. Fonda El Valle.

CHICA sabiendo cocina, sueldo 800, para Burgos. Informes, comercio Marcelo.

SE NECESITA pastor con ayuda, de San Pedro en adelante. Paulino Sánchez. Soto de Cerrato.

AYUDANTE dependiente tejidos. Se necesita. Mayor, 117.

SE OFRECE chofer carnet segunda. Víctor Díez. Becerril de Campos.

SE NECESITA muchacha con informes. Mayor, 15, tercero.

APRENDIZ 15 a 17 años, se necesita. El Diamante. Alisal, 28.

SE NECESITA muchacha con informes. La Paz, 6, cuarto, A.

SE NECESITA aprendiz ultramarinos. Mariano Prieto, 1.

Traspasos

TRASPASO tienda barata por no poderla atender. General Mola, 78, segundo, de 3 a 5.

SE TRASPASA local industrial de 120 metros cuadrados. Calle Balmes, 10.

SE TRASPASA local comercial. Avenida de Palencia, núm. 9. Venta de Baños.

TRASPASO local de negocio, inmejorables condiciones. Renta muy económica. Avenida Valladolid, 17.

Varios

TUBOS cemento, gres y fibro-cemento, precios interesantes. Materiales de construcción Pastor. Palencia.

LA HORTENSIA. Materiales para la construcción y saneamiento. 10.

PLACAS uralita, para tejados; decorativas para cuartos de baño, duchas cocinas, fachadas, establecimientos comerciales, etc., inalterables a la humedad y elementos atmosféricos. Uralita. Agencia de Ventas. Avenida José Antonio, 45. Teléfono 1455. Palencia.

VENDO beldadora con motor dos HP., carro seminuevo, barato. Santillana Antonio Gutiérrez.

VENDO motores Rex, 5-3 HP, para riego completo y seis carneros sementales. Serrano. Finca Paradilla. Autilla.

POR DEJAR la labranza vendo ensacadora dos ventiladores, una campaña y carro par buen uso. Cipriano Blanco. Arconada.

VENDO segadora ensacadora "La Triunfadora", carro varas entoldado, varios aperos de labranza. Capillas. Marcos Ibarra.

VENDO 1.500 kilos de cebada y avena; máquina de segar «La Hoz» y carro. Florentin de la Vega. Arroyo.

VENDO dos carros par y máquina guadañadora. Arsenio Plaza. Osorno.

VENDO remolque, segadora, carro de toldo, bisurco y gradas de estrella. Isidro Calvo. Dueñas.

VENDO tres carros de par, trisurco, bisurco, dos gradas, barato. Julio Miguel. Calzadilla de la Cueza.

Vehículos

TRACTOR Volvo, 25 caballos, vende en Frómista. Mariano Garrachón.

SE VENDE carro par seminuevo o cambio por uno de varas. Martiniano Gallardo. Itero de la Vega.

VENDO «Vespa» seminueva. José Antonio, 1.

VENDO sidecar Vespa. Cervera, 3.

VENDESE tractor David-Brown, 40 HP., gas-oil. Victoriano. Magaz.

Ventas

VENDO 70 cántaros de vino. Cooperativa Castrillejo de Olma.

VENDO 120 cántaros de vino clarete, en Cisneros. Lucio Escudero.

VENDO planta cebolla horcal. Pastores, 15. Palencia.

RUEDAS goma macizas, propias para labrador. Segundo Barrio. Santiago Lanza.

VENDO paja blanca. Gregorio Paredes. Nogal de las Huertas.

VENDO simiente de alfalfa. Cisneros. Félix Rodríguez.

TUBOS de cementos, fabricación mecánica, prensados y vibrados, calidad inmejorable. «Arroyo». Casado del Alisal, 41.

CEMENTOS, calidad y precios, "Arroyo". Teléfonos 2062, 3458, 1519.

VIGUETAS «Castilla», bovedillas de cemento, ventanales, postecillos cerramiento, soportapostes y toda clase de prefabricados de hormigón. «Arroyo». Casado Alisal, 41.

ALMACEN maderas Hernando le ofrece toda clase de maderas, como puntales pino, eucalipto, tableros okumen, novopan, tafisa, etc. Carpintería en serie y encargo. República Argentina, junto Urbón. Consulte precios.

MANGUERA de lona, atalages remolque y collerones usados del ejército, precios afinados. Guarnicionería Antonio Rodríguez. Frente Hotel Jorge Manrique.

VENDO paja de legumbre y mala para camas. Emilio. Valdeolmillos.

SE VENDE una caja de caudales. Hotel Samaria.

ESTILOGRAFICAS DE LAS MEJORES MARCAS, EN I. G. DIARIO-DIA

VIDA RELIGIOSA

S. I. CATEDRAL

Fiesta de la Acensión del Señor:

Misas rezadas a las siete y media, ocho, ocho y media y nueve.

A las 10.30, misa solemne conventual, con sermón, a cargo del Muy Ilustre Sr. D. Zacarías Gama Martínez, Canónigo Maestrescuela de esta S. I. Catedral.

Terminada la Misa Conventual, se hará exposición de S. D. Majestad, cantándose a continuación Nona solemne y Bendición, en la que oficiará el Excmo. y Revdmo. Señor Obispo de la Diócesis, Dr. D. José Souto Vizoso.

A la una, misa rezada en el trascoro.

A las 7.30 de la tarde, misa rezada.

PARROQUIA DE SAN LAZARO

Programa de actos que se celebrarán en esta parroquia:

Día 31 de mayo: A las 9'30 de la mañana, Primera Comunión parroquial de los niños.

A las 5'30 de la tarde, ejercicio eucarístico.

Día 1 de junio: A las 10 de la mañana, en la Plaza de San Lázaro, magna concentración de todos los niños de la ciudad que hayan hecho la Primera Comunión (donde quiera que haya sido), portando los niños un clavel rojo y las niñas uno blanco, o una azucena, de donde partirá la procesión con las imágenes de Jesús y María, dirigéndose al Santuario de Nuestra Señora de la Calle, y en él tendrá lugar la Santa Misa, la Comunión, la renovación de las promesas del Santo Bautismo y la Consagración a nuestra Madre y Patrona.

Día 5 de junio: A las 9'30 se congregarán en la iglesia parroquial todos los feligreses de San Lázaro para recibir con todo respeto y amor al Pastor y Padre Supremo de la Diócesis que vendrá a efectuar la Santa Visita Pastoral y administrará el Sacramento de la Confirmación a los niños que tengan alrededor de los siete años o mayores que no le hayan recibido.

No se acercará ninguno sin la correspondiente papeleta, ni saldrá nadie una vez comenzado el acto, hasta que finalice.

ADORACION NOCTURNA ESPAÑOLA

Sección de Palencia

La noche del 31 de mayo al 1 de junio, celebrará en la iglesia de San Francisco, su Vigilia mensual ordinaria, el Turno primero de esta Sección.

CASA DE SOCORRO

LESIONADOS.—El personal de servicio en la Casa de Socorro ha prestado asistencia médica a los siguientes:

Rafael Fernández, de 32 años, que sufría contusión en la región lumbar, ocasionada por agresión.

María Jesús Ortega, de 7 años, herida de córnea perforada por un cristal.

Pablo García, de 12 años, herida contusa en el arco superciliar izquierdo y pómulo del mismo lado.

Jesús Herrero, de 5 años, herida incisa en la región occipital.

José Díaz, de 46 años, flemón difuso en el brazo izquierdo.

María Calvo, de 21 años, erosiones contusas en la mano y pierna izquierda.

Alejandra Macho, de 5 años, herida inciso cortante en la rodilla derecha.

M.C.D.2022

HABLANDO CON FRANQUEZA

«Estamos preparando las cosas para rebajar el conjunto del coste de la vida», dijo Ullastres

Defensa de los agricultores pobres de España

La subida del precio del pan no repercute apenas en el presupuesto familiar, incluso de un modesto trabajador

"Dispuestos a importar. Tenemos divisas para hacerlo"

"Alza en las remuneraciones, especialmente del sector trabajador"

"Consejos del Ministro de Comercio a las amas de casa"

Continuación al texto de las declaraciones del señor Ullastres, ante la Televisión Española.

P.—Hablando francamente, señor ministro, ¿qué medios tiene en cartera el Gobierno para contener la elevación de los precios en los artículos de primera necesidad?

MEDIDAS PARA FRENAR EL ALZA DE PRECIOS

R.—Adoptamos dos clases de medidas, unas a corto plazo y otras a largo plazo. Las amas de casa, me figuro que no se interesarán más que por las que serán eficaces pronto. Pero conviene que conozcan las otras. Estamos preparando las cosas para rebajar el conjunto del coste de la vida. La principal de las medidas a largo plazo es ésta: la de ir mejorando la distribución, es decir, ir rebajando sus costes; y luego, por supuesto, aunque se sale ya de órbita del Ministerio de Comercio y de la Comisaría de Abastecimientos, toda la labor que está realizando el Ministerio de Agricultura, mejorando las semillas, abonando más la tierra, introduciendo nuevos cultivos, modificando las unidades de producción, etcétera. Todo esto irá produciendo una disminución de los costes y, por lo tanto, una disminución de precios para el consumidor.

Pero, en fin, a corto plazo, las medidas fundamentales han sido y seguirán siendo las importaciones. Las importaciones masivas, lo que la gente llama «importaciones de choque»; cada vez utilizamos menos el término de «importaciones de choque», porque produce sobresalto, no a los consumidores, pero sí a esos grupos sociales, tan protegibles como los consumidores, que son los productores, a veces los peor dotados económicamente, como son muchos de los agricultores españoles; no podemos hacerles la faena de hundir los precios al consumidor con la repercusión consiguiente en el hundimiento de los precios al productor, sobre todo en aquellos artículos que se producen en zonas agrarias y pobres con costos muy altos.

SOLIDARIDAD CON LOS AGRICULTORES DE ZONAS POBRES

Y ahora que hablamos de esto, me acuerdo de que en ciertas situaciones que se han producido últimamente —me refiero a los conflictos laborales— se ha utilizado a veces la palabra solidaridad, en el sentido de apoyo a reivindicaciones más o menos justificadas y secundando actitudes éstas ya claramente indebidas por ilegales. La solidaridad, ciertamente es un sentimiento que debemos tener todos los españoles, especialmente para con aquellos peor dotados. Pero precisamente hay unos hombres, los peor dotados del país que son probablemente los agricultores de las zonas pobres de España, de los cuales no se suele acordar casi nadie, con los que casi ningún español de la ciudad se suele sentir solidario.

Cuando queremos que no suban los precios, el precio del pan, el precio de muchas otras cosas que se producen en el campo, el del aceite de oliva, por ejemplo, —son zonas muy pobres las olivareras del Sur de España— no nos damos cuenta hasta qué punto esas subidas, que no repercuten apenas en el presupuesto familiar, incluso de un trabajador modesto, de la ciudad, representan como empeoramiento para él muchísimo menos de lo que representaría como mejora para los agricultores correspondientes la pequeña alza que pudiésemos concederle a esos artículos, que para ellos es la vida, la razón de seguir viviendo en su terruño, de no tener que emigrar a otras regiones o a otros países de Europa, donde se gana más quizá, pero donde se encuentran desarraigados, tristes y con deseos de volver. Para que podamos sujetar a la gente donde quiera quedarse, en esas zonas pobres de España, es preciso que vaya elevándose su nivel de vida, que ganen un poco más. Es una participación, a veces muy pequeña, que en su beneficio tenemos que pagar los hombres de la ciudad; esta sí que es solidaridad fina y justificada.

LOS PRECIOS DEL CAFE Y LA CARNE

Pero, independientemente de ello, es necesario poner las cosas a su precio, y para ponerlas, tenemos el medio de las importaciones con cuidado de no hundir los precios del campo. Tenemos la posibilidad ahora de bajar el precio del café, que ya hemos bajado hace poco en el café nacional, que está muy barato y que nos lo han quitado de las manos. Ahora pensamos bajar el precio de la carne, que es uno de los artículos que más pesa. Si se sube dos reales el precio del azúcar o del pan, la repercusión en los presupuestos familiares es muchísimo menos que si sube diez pesetas el precio de la carne, y es curioso que la gente proteste menos por un alza de diez pesetas en el precio de la carne, que por cincuenta céntimos en el pan. También es verdad, que resulta más fácil bajar diez pesetas en la carne que cincuenta céntimos en el pan, pues en la carne estamos todos de acuerdo en que se puede y se debe hacer, aunque yo prefiero no decir que es seguro hasta que no pueda, quizá en este mismo lugar, a posteriori, cuando las cosas estén hechas, decir: ¿Ven ustedes cómo las cosas han ocurrido como decíamos que iban a ocurrir?

BAJA ESPECTACULAR DE LA MERLUZA

En el pescado, hasta ahora nos estrellamos casi siempre, porque era difícil, con los métodos que utilizábamos para pescar, aumentar las capturas de la pesca en la misma medida que aumentaba el consumo, sobre todo la merluza. Los mares soltaban la merluza que querían soltar, y no la que nosotros queremos consumir. Al pasarnos a consumir la merluza muchísimos españoles, lógicamente subía el precio de este artículo, pero ahora la ley de renovación de la flota pesquera está permitiendo construir barcos mucho más grandes con técnicas más modernas, que les permiten alejarse más de las costas españolas y llegar a mares casi vírgenes de pesca, donde jamás habían aparecido nuestros barcos y conseguir mejores capturas de pescado blanco. Y esto, señoras amas de casa españolas, va a tener un carácter revolucionario en el precio del pescado blanco. Me atrevo a decirlo, concretamente en Madrid, habrán visto que estos últimos días la merluza ha bajado en forma espectacular, algo como a la mitad, al pasar de 80 a 45 pesetas, y esto después va a pasar con otros pescados también. Los tradicionales no han subido: las sardinas, el jurel —no digo el bacalao, porque con este cambio de gustos, el bacalao, como los garbanzos, han pasado a ser comida de pobres a comida de ricos— me han dicho que en algunos restaurantes, el plato más caro del menú es el cocido a la madrileña. No me extraña. Y no por el precio de los garbanzos, porque aquí ocurre como cuando tomamos una taza de café en un restaurante o un bar que nos cobran a lo mejor 8 pesetas y el café no vale más que, si acaso, un real; pero los impuestos, el precio del alquiler, el mobiliario, los camareros, el que ocupamos la mesa tres horas de tertulia mientras tomamos la taza de café, eso hay que pagarlo. Pues en el cocido a la madrileña, pasa una cosa por el estilo, lo que se ha encarecido no son los garbanzos, sino el tiempo que cuesta el cocido. Por lo tanto, tendremos que ir prescindiendo de ello y tener cocido sólo los días de fiesta, el santo del padre o de la madre; cuando antes tomábamos pollo, ahora comeremos cocido y es posible que muy pronto el pollo sea la comida de todos los días, ¡más o menos enlatado!

AL NIVEL DE LOS COSTOS DE HACE DOS AÑOS

En fin, con las importaciones podremos hacer mucho, aunque no todo. Estamos dispuestos a importar, y tenemos las divisas para hacerlo. No me da ahora miedo el alza de precios en materia de abastecimientos, porque lo frenaremos hasta poner el costo de la vida, que es lo que interesa a las amas de casa, al nivel que teníamos hace dos años, que es con el que ya nos contentamos; lo cual no quiere decir que no suban algunos artículos y bajen otros. Es el nivel medio, porque con este cambio de gustos y con estos cambios estacionales en la producción, todos estos artículos tendrán que subir de vez en cuando. Lo interesante es que la media mensual general en la alimentación no suba y esto creo que lo podremos conseguir con las importaciones y, si es necesario, como en las patatas, quitándoles los aranceles para provocar un efecto mayor.

P.—Hablando, francamente, señor ministro: ¿qué perspectivas futuras ofrecen los abastecimientos en España?

VAMOS AL MERCADO COMUN

R.—Bueno, yo creo que con lo que he dicho he contestado una gran parte de su pregunta. Las perspectivas son buenas: importando de lo menos abundante, conociendo los cambios de gustos de la población española, con buenas cosechas para el año que viene —que todo hay que decirlo, pues este año hemos padecido una cosecha baja de aceite, de trigo y de otra serie de cosas, pero el año agrícola próximo se presenta espléndido— tratando con determinados productos o intermediarios por el sistema de la persuasión, o encarrilándolos con las disposiciones legales oportunas. Y luego, con la idea de que vamos al Mercado Común, de que nos tenemos que acoplar a sus gustos y a sus precios, porque tendremos que ser europeos un poco en todo, sobre todo en los precios, que son diferentes a los que tenemos aquí. Es decir, en el Mercado Común hay muchas cosas más caras que en España y otras más baratas. Al acercarnos a él, las que son más caras se irán abaratando, y las que son más baratas se irán encareciendo. Por eso, hay que tomar el problema en su conjunto y no preocuparse demasiado de lo que le ocurre a cada artículo aislado.

Con estas ideas, yo puedo asegurar que el abastecimiento español se ha de conservar bien en cantidad, en calidad, mejorando continuamente, y en precios en conjunto a un nivel estable, y no digo el nivel actual, porque el nivel actual está más alto de lo que debe, como consecuencia de esas tres o cuatro subidas, un poco espectaculares y llamativas, pero sí al nivel del año pasado, con el cual podemos por ahora considerarnos satisfechos.

ALZA DE LAS REMUNERACIONES

Una cosa sí querría advertir: un plan de desarrollo como el que tenemos entre manos va a permitir un alza de las remuneraciones, especialmente del sector trabajador; ahora con los convenios colectivos, no estamos dando más que el primer golpe, pero en el futuro podremos seguir mejorando con ese plan de desarrollo si no nos lo boicotean algunos de dentro y otros de fuera como quisieran, que no lo conseguirán, afortunadamente, como dijo ayer el Caudillo.

Pues bien; es imposible que el nivel de vida vaya aumentando, que las rentas de todo el mundo y especialmente las de los trabajadores, que son la gran mayoría del país, vayan aumentando, sin que esto se note de alguna forma en los abastecimientos, no ha habido ningún país del mundo. Lo importante es que los aumentos de precio que puede haber en el sector de abastecimientos san pequeños comparados con los aumentos que vaya a haber en las remuneraciones, es decir, que vayan muy por detrás. Lo que no se puede tolerar es que el aumento de los precios de las cosas compensen las alzas de salarios. Pero es evidente que el «shock» que supone que, de repente, una gran cantidad de españoles tengan un 30 o un 50 por 100 más de posibilidades de compra, no se manifieste por lo menos en un primer momento, en los precios de las cosas. Por eso también, hay que pedir un poco de comprensión para esto. Porque no podemos tenerlo todo, ¿no?

P.—Diga, señor ministro, al principio de este diálogo expuso usted ciertas dudas sobre la credulidad de las amas de casa. Yo estoy convencido de que al otro lado de las cámaras, hay centenares de miles de amas de casa ávidas de oír sus palabras y de seguir sus consejos. ¿Por qué no les da usted algunos consejos?

CONSEJOS DEL MINISTRO

R.—Si no me tienen por enemigo...

P.—Creo que no.

R.—Bien, porque si no, ahora iba a entrar en juego aquello de «Del enemigo el consejo...».

El primer consejo que yo les daría a las amas de casa es que... sigan nuestros consejos. La Prensa se ha hecho eco muchas veces —y es una cosa que yo tengo que agradecerle desde aquí— de la información que la Comisaría de Abastecimientos ha estado tratando de suministrarle a través de la revista «Ama» o directamente. Creo que, en el futuro, conviene que las amas de casa sigan muy de cerca estas informaciones; porque les iremos dando cuenta de por dónde van los tiros, qué cosas van a ir subiendo como consecuencia de este acercamiento al Mercado Común, o por qué no se ha aumentado la producción por el momento, y qué cosas van a ir bajando. De modo que estad muy atentas, señoras, para ir comprando aquello que decimos que va a bajar.

El segundo consejo es que no se asusten de las alzas momentáneas de precios que se produzcan en algunos artículos, por las razones que hemos dicho, porque todo eso, gracias a Dios, será transitorio, momentáneo.

En tercer lugar, no sé si aconsejarlas que vayan cambiando de gustos o aconsejarnos a nosotros mismos que nos vayamos acoplando a ese cambio de gustos de ellas, pero sí que renuncien quizá en el futuro a determinadas cosas que no son de países desarrollados, que son de países subdesarrollados, aunque parezca mentira, y que no nos han gustado en otro tiempo.

Y en cuarto lugar, que tengan ese espíritu de solidaridad con la agricultura, con las esposas de los agricultores, que no tienen las amas de casa de las ciudades.

RECUERDO A DON ANTONIO PEREZ RUIZ-SALCEDO

No quiero terminar, si es que usted no tiene más preguntas, mi querido amigo, sin dedicarle un recuerdo al Comisario de Abastecimientos. Cuando antes de esta entrevista, usted y yo hablábamos, usted ha recordado su figura y su espíritu de servicio. Los que hemos vivido al lado de él durante unos cuantos años, sabemos lo que hemos perdido. Las amas de casa lo saben también. Por el momento, no hay nombre que le sustituya. Estamos tratando de encontrarle. Hay muchos hombres y muy buenos en España. Pero es muy difícil encontrar un Comisario de Abastecimientos capaz de sustituir a don Antonio Pérez Ruiz-Salcedo. Y de esto se da cuenta, desde el Gobierno hasta la última ama de casa. Hemos recibido muchas cartas en este sentido. Y mientras no tengamos un Comisario de Abastecimientos o el que se nombre esté entrenado en estas lides de la información, quizá tenga yo que volver a aparecer ante ustedes a darles cuenta de cómo van estos proyectos, estos propósitos, estas promesas que hoy he hecho a demanda amable y gentil de Televisión Española.

—Creo que la entrevista se ha ajustado a su título «Hablando con franqueza». El señor ministro de Comercio ha contestado a nuestras preguntas con franqueza, con sinceridad, con claridad, con documentación y con autoridad. Y en virtud de todas estas consideraciones, creo que en nombre de todos ustedes puedo darle las gracias y espero que le veamos muy pronto de nuevo ante las cámaras de Televisión Española.

—Muchas gracias, muchas gracias.

LA NUEVA HORA DEL CINE ITALIANO

De la Italia del neorrealismo a la Italia del Tío Sam

Llegó de nuevo la hora de pensar de lo que queda entre "Ciudad Abierta" y Antonioni

I

Jueves, 27, septiembre 1945. Roma. En el cine «Quirinetta» se proyecta la primera película de la nueva Italia, «Ciudad Abierta». Es el primer festival de la post-guerra. Han sido invitadas Francia, Inglaterra, Rusia y Estados Unidos. Los EE. UU. no han aceptado la invitación. El mismo día en que se proyecta el film de Rosellini, en la pantalla del teatro Quirino se presenta «This happy breed», una comedia de David Lean.

El 28 de septiembre, Fabrizio Sarazani, en su crítica en «Tempo», anuncia el racimiento del neorrealismo.

Milán, abril 1962. En la Facultad de Filosofía y Letras se discute la última película de Antonioni. Han pasado diecisiete años. Diecisiete años desde ese primer film rodado con trozos de película encontrados con dificultad, sin reflectores, caballetes, jirafas; sin poder repetir ninguna escena porque el material se termina, sin casi dinero; con esperanza. Han pasado diecisite años y en las pantallas de Italia antes, y después de todo el mundo, han pasado «Ciudad Abierta» y los films que inmediatamente la siguieron, los del neorrealismo, y otros muchos films malos y buenos, hasta ahora, cuando las películas se discuten en las Universidades, y Hollywood, París y el «Royal Cinema», de Londres, esperan con curiosidad y temor la última película de Fellini o de Antonioni, de Visconti, de Monicelli, de De Sica.

LA LARGA STRADA

Se empezó por casualidad. Rosellini, Arata, el operador, no pensaban haber hecho una gran obra. Los directores que hicieron cine después de «Ciudad Abierta» sí se dieron cuenta que algo había cambiado, que algo estaban cambiando en el mundo estas películas que hablaban de pequeñas miserias o de heroísmos de pequeña gente, la vida de la gente cualquiera, olvidados ya los teléfonos blancos, las águilas de Roma. El neorrealismo fué el renacimiento del cine italiano, fué oirginal y vivo y duró algunos años, y después se convirtió en una fórmula y todos hacían películas con pobres y trapos tendidos al sol, creyendo que esto bastara, y el renacimiento había muerto y a las pantallas de Italia volvían victoriosos otros teléfonos blancos, de Hollywood, Bing Crosby y Esther Williams, águilas de Estados Unidos, Italia, ciudad abierta.

En los años cincuenta se veían las películas sobre la segunda guerra mundial, sobre Corea después, los cow-boy de siempre, las comedias musicales. Estaba de moda el cine francés y en los locales donde se proyectaban películas italianas, se entraba solamente para divertirse: Era la época de Totó, de Rascel. La guerra había terminado hacia cinco años. De las fábricas italianas salían scooters y zapatos, telas y maquinaria. En la calle se construían casas, en los campos, nuevamente lisos, el asfalto de las carreteras. Italia pensaba en la reconstrucción. En el cine había pasado el fervor del cuarenta y cinco y cuarenta y seis; no se querían problemas en la pantalla.

Los problemas eran para la industria, la nueva agricultura. Había que dar a la gente cosas para comer y para vestirse, curar la miseria que el neorrealismo había descubierto. Por algunos años, en Italia, el cine dejó de pensar.

Fué la época de oro de los cómicos, de las chicas que eran solamente monas, de gangs y de letras al descubierto. Se inventaron los concursos de belleza y los festivales de la canción. El divismo. Silvana Pampanini, Gina Lollobrigida. Por primera vez, en una transmisión de la radio italiana, «Ciack», se oyó el nombre de Sofía Loren.

PERO TAMBIEN...

Quedan entonces, en cine, buenos recuerdos. Cuatro o cinco italianos, un director, dos operadores y algún ayudante, en barcazas o en jeep, a pie, buscaron en América y en Asia y en Africa las costumbres de viejos pueblos, danzas que otras producciones habían dado sofisticadas, paisajes y aventura. Nació el típico documental italiano: en colores, casi toda verdad, «Magia verde», «Sexto continente», «Continente perdido». Los copiaron los franceses y los copiaron otros: se estaba poniendo de moda copiar cosas de Italia.

LA ITALIA DEL TIO SAM

Los impuestos en América eran altos. La vida en Italia fácil. Lo habían descubierto los «boys» del general Clark subiendo de Sicilia y Salermo hasta Milán. Fácil, claro, después del combate. Pero el combate ahora había terminado y de las casas recién construidas ya no disparaban los franco-tiradores, y ya todos eran amigos y la guerra vencida no servía casi ni para los guiones de Hollywood. Quedaba el sol, empezaba el turismo, y los «boys» de Clark y de Billy Wilder volvieron armados de Arriflex, para enseñar, a los que allí habían estado, los sitios donde se habían divertido o donde habían muerto. La producción de Hollywood prefirió casi siempre los sitios donde se habían divertido. Y para que no hubiera duda que la diversión había sido grande, grandes también fueron las películas. Grandes de color y de luz, llenas de buenos sentimientos y de canciones de Frank Sinatra y maduras «bussines-womens» que, en seguida, en Portofino, Venecia, Roma, Nápoles, Ischia, San Remo, Génova, en Sicilia y en la Vía Appia, entre las góndolas y los «Seiscientos», encontraban el «italian love». El «Ente Nacional del Turismo Italiano» dejaba hacer y sonreía. Así nacieron esas horribles películas llenas de grandes actores (y actores que después se quedaban en Italia para no pagar los impuestos y tal vez fueran menos grandes de lo que parecía) de grandes infalibles amores y de conmovedor mal gusto. El honor del Don Juan italiano estaba a salvo pero no su inteligencia. Había que hacer algo para borrar del mundo esa imagen oleográfica de Italia, y, lentamente, el cine italiano empezó de nuevo a pensar.

Raúl TORRES

(Exclusiva de Pyresa)

Mañana:

EL NUEVO RENACIMIENTO.

Llega a Madrid Frank Sinatra, en una gira alrededor del mundo

Se dedica a dar recitales a beneficio de los niños en hospitales y asilos acogidos

Aterrizó en Barajas con su avión particular, en compañía de varios amigos

Madrid.—Procedente de Milán y a bordo de un avión particular, en el que viajaban solo seis personas, llegó a Madrid el famoso actor de cine Frank Sinatra, que se propone pasar unos días de descanso en nuestra Patria. En la foto: Vemos al famoso actor bajando del avión, para meterse directamente en el coche que le aguardaba al pie de la escalerilla, tratando de eludir a la prensa.—(Foto Europa Press)

El célebre Frank Sinatra, el cantante que con sus melodías provocaba desmayos entre sus admiradoras, llegó ayer a Madrid a última hora. Se presentó en Barajas a bordo de su avión particular, un Convair tipo Metropolitan.

El cantante y actor, como es habitual en su manera de ser, no fué demasiado explícito.

—Pasaré unos días en Madrid —dijo— pero no muchos.

Luego hizo algunos comentarios en torno a los atractivos de nuestro país y recordó su estancia anterior, cuando estuvo rodando aquí a las órdenes de Stanley Kramer junto a Sofía Loren. Le acompañaban en esta escala en Madrid los señores Romanoff, los propietarios del famoso restaurante de Hollywood.

MOTIVO DEL VIAJE

—¿Cuál es el objeto de su viaje?

—Estoy realizando un viaje alrededor del mundo.

—¿Como simple turista?

— No; voy dando una serie de recitales por las principales capitales.

—¿Ha dejado entonces el cine para volver a la canción?

—En absoluto. Son unos recitales con carácter especial. Tienen un fin benéfico. Es decir que, la recaudación íntegra va destinada a sufragar instituciones consagradas a la infancia.

Aquí en Europa, después de recorrer todo Oriente comenzando por Tokio se ha presentado ya en diversas capitales como Atenas, Roma y París. En París pondrá la primera piedra de un nuevo pabellón del Hospital de San Juan de Dios.

—Pasé una niñez muy triste y esto me hace tener siempre presente la situación desgraciada de los millares de niños que conocerán momentos tan llenos de contrariedades como los que yo hube de vivir cuando tenía su misma edad.

EN LA BASE DE TORREJON

Frank Sinatra, que actualmente se halla en la cúspide de la fama y en la más perfecta situación económica, ha querido dedicar parte de su esfuerzo a aliviar la situación de los niños que se hallan acogidos en hospitales o asilos.

—La niñez es el momento más decisivo de nuestra existencia. Llevar la alegría y un poco de bienestar es una obra de humanidad.

Además de no cobrar una sóla peseta, Frank Sinatra dispone de un avión particular en el que transporta a su orquesta, varios secretarios y su representante artístico. El corre con los gastos de toda esta gente pese a que, como decimos, no percibe una sola peseta por su trabajo.

Aquí en Madrid, el cantante actuará solamente en la base de Torrejón. Anteriormente se dijo que quizás daría algún recital en alguna sala de fiestas madrileña —también se habló de la plaza de toros— igualmente con fines benéficos. Pero por lo visto, el representante de Frank Sinatra no llegó a un acuerdo con la firma comercial que tenía el propósito de patrocinar el recital.

—En Madrid me dedicaré a pasar unos días de descanso visitando viejos amigos y recorriendo lugares conocidos.

AVA Y SINATRA EN MADRID

Se da la circunstancia de que actualmente se halla en nuestra capital Ava Gardner. Aunque se da por improbable un encuentro, a no ser que se produzca de una manera casual. Parece que ambos se sienten ya alejados de una manera definitiva, pese aque en determinados momentos se ha hablado de una reconciliación.

Precisamente hace sólo tres meses se anunció el matrimonio entre Frank Sinatra y Juliet Prowse, una joven bailarina sudafricana, nacida en Bombay, hija de padres de origen ruso. Pero cuando la boda ya parecía algo inminente, el compromiso matrimonial se deshizo de la noche a la mañana.

Frank Sinatra cambió totalmente de vida y se consagró a ella. Se los veía en todas partes juntos. Desde que se conocieron, cuando rodaban «French can-can», puede decirse que comenzaron sus relaciones.

—Si me decido a salir una larga temporada con un hombre —comentó Juliet Powse— es con un fin bien definido: el matrimonio. Así que desde este momento —le anunció ella— podemos saber a qué atenernos.

EMBAJADOR DE LA GENEROSIDAD

El actor y cantante aceptó las condiciones. El mismo comenzó a hablarle de proyectos de matrimonio. Otro dato muy importante: Sinatra empezó a sentir celos de los compañeros de trabajo de Juliet powse. Y ya un día, como la prueba más patente de su amor por ella, le dijo:

—De aquí en adelante, para venir conmigo, habrás de prescindir de todo. Después del trabajo, yo he de ser tu único motivo de atención y entretenimiento.

Pero la joven bailarina de ojos verdes y negra cabellera, parece que no quiso aceptar la condición que le imponía él: renunciar a su carrera artística. Juliet Powse estaba alcanzando sus primeros éxitos resonantes y no se avenía a esta renunciación.

Esta por lo visto fue la razón de la ruptura ya casi en vísperas de contraer matrimonio. Hubiéramos querido tener la comprobación de labios del propio Frank Sinatra, pero ha sido muy comedido y evasivo en sus declaraciones. Además el motivo de su viaje le tiene ocupado con otros problemas como es el de su obra de asistencia a la infancia y todos esos incidentes de carácter sentimental sin duda alguna, no tienen para él el menor interés. Hoy Frank Sinatra se ha convertido en el embajador de la generosidad.

A. L. R.

(Especial para PYRESA).

La aventura de un joven trapero

Tarragona, 30.—Un caso que parece tomado de una revista infantil, pero que es de rigurosa certeza, le ha ocurrido a un trapero de esta ciudad.

Un joven que iniciaba su trabajo como trapero iba por una calle con su vehículo cuando oyó cómo una mujer le llamaba desde el balcón de un tercer piso. El joven subió pensando en su primer cliente y al abrir la puerta la señora que llevaba de la mano a un niño le dijo:

—Oiga, trapero, ¿verdad que se llevará a este niño y lo meterá dentro del saco si no es bueno?

El hombre hubo de avenirse al papel de «coco» por el que no obtuvo ni las gracias. Cuando ya bajaba la escalera la mujer volvió a llamarle y el muchacho pensó que la señora al darse cuenta de la decepción sufrida le vendería alguna cosa para compensarle pero en vez de esto oyó que le decía:

—Oiga, aprovechando que está usted aquí ¿no podría bajarme el cubo de la basura?.—Cifra.

M.C.D.2022